

Anlage 17

Fachgutachten zu

Staubimmissionen

Anlage 17.4 Luftschadstoffprognose
für das Vorhaben
„Deponiebasisabdichtung BA 7/8 Süd
und BA 7 West“

Nur zur Information, nicht Bestandteil
des Vorhabens



Luftschadstoffprognose

für das Vorhaben

Deponiebasisabdichtung BA 7/8 Süd und BA 7 West Deponie Ihlenberg

Antragsteller: IAG – Ihlenberger Abfallentsorgungsgesellschaft mbH
Ihlenberg 1
23923 Selmsdorf

Verfasser: GfBU-Consult
Gesellschaft für Umwelt- und
Managementberatung mbH
Mahlsdorfer Str. 61b
D-15366 Hoppegarten / OT Hönow

Inhaltsverzeichnis

1	Einleitung	4
1.1	Veranlassung und Aufgabenstellung	4
1.2	Beurteilungsgrundlagen	4
2	Beschreibung des Vorhabens	6
2.1	Standort und Umgebung	6
2.2	Anlagenbeschreibung.....	7
3	Methodik	8
3.1	Luftschadstoffe.....	8
3.1.1	Immissionskenngrößen	8
3.1.2	Beurteilungsgebiet	8
3.1.3	Festlegung der Beurteilungspunkte	8
3.1.4	Beurteilungswerte	8
3.1.5	Ausbreitungsmodell und Rechenprogramm.....	9
3.1.6	Erfordernis der Bestimmung von Immissionskenngrößen.....	9
4	Untersuchungsumfang und Parameter der Ausbreitungsrechnung	11
4.1	Emissionen der Anlage	11
4.1.1	Staubemissionen.....	11
4.2	Erfordernis der Bestimmung der Immissionskenngrößen	17
4.3	Rechengebiet und Raster.....	17
4.4	Lage der Beurteilungspunkte.....	17
4.5	Meteorologische Verhältnisse	18
4.6	Randbedingungen.....	19
4.7	Modelltechnische Besonderheiten.....	20
5	Ergebnisse und Bewertung	21
5.1	Bewertung der maximalen Zusatzbelastung.....	21
5.2	Bewertung der Gesamtzusatzbelastung	22
5.3	Ermittlung der Gesamtbelastung	23
6	Zusammenfassung	25

Tabellenverzeichnis

Tabelle 4-1:	diffuse Emissionen nach VDI 3790 Blatt 3 (Abgabe- und Aufnahmeprozesse)	13
Tabelle 4-2:	diffuse Emissionen nach VDI 3790 Blatt 3 (Transportprozesse).....	14
Tabelle 4-3:	Lage und Beschreibung der Emissionsquellen	15
Tabelle 4-4:	Staubemissionen der Anlage	16
Tabelle 4-5:	Gegenüberstellung des Emissionsmassenstroms des beantragten Vorhabens mit dem Bagatellmassenstrom der TA Luft	17
Tabelle 4-6:	Lage und Beschreibung der Beurteilungspunkte.....	18
Tabelle 5-1:	Immissionszusatzbelastungen an den Beurteilungspunkten	21

Abbildungsverzeichnis

Abbildung 2-1:	Standort der Deponie Ihlenberg mit Beurteilungspunkten (ANP)	6
Abbildung 4-1:	Windrose der Wetterstation Lübeck-Blankensee, Bezugsjahr 2011.....	19

Anhänge

Anhang 1:	Beurteilungsgebiet und Lage der Beurteilungspunkte
Anhang 2:	Rechengitter
Anhang 3:	Gelände-Isoflächen
Anhang 4:	Emissionsquellenplan
Anhang 5:	Kartografische Ergebnisdarstellung der Immissionszusatzbelastung
Anhang 6:	Übertragbarkeitsprüfung meteorologischer Daten
Anhang 7:	Protokoll des Rechenlaufs (austal2000.log)

1 Einleitung

1.1 Veranlassung und Aufgabenstellung

Die IAG – Ihlenberger Abfallentsorgungsgesellschaft mbH beabsichtigt die Errichtung der Basisbauabschnitte BA 7/8 Süd und BA 7 West. Hierzu wird ein Antrag auf Planfeststellung bei der zuständigen Behörde eingereicht. Zur Abschätzung der Staubemissionen soll im Kontext dieser Baumaßnahme seitens der IAG als Antragsteller darüberhinausgehend, eine Immissionsprognose nach TA Luft durchgeführt werden. Die Immissionsprognose für das Vorhaben der IAG zum Deponiebetrieb, [GfBU vom 23.12.2021] mit dem darin zugrunde liegenden prognostischem Windfeld dient hierfür wiederum als Grundlage.

Ausgangsdaten zur Berechnung der Staubimmissionen waren dabei Angaben zur eingesetzten Anlagentechnik sowie Literaturdaten.

Eine Ortsbegehung fand am 19.07.2018 statt.

1.2 Beurteilungsgrundlagen

Die Immissionsprognose wurde unter Berücksichtigung folgender Gesetze, Verordnungen sowie sonstiger Vorschriften und Unterlagen erstellt:

1. Bundes-Immissionsschutzgesetz – Gesetz zum Schutz vor schädlichen Umwelteinwirkungen durch Luftverunreinigungen, Geräusche, Erschütterungen und ähnliche Vorgänge (BImSchG), zuletzt geändert am 18. Juli 2017 (BGBl. I S. 2771)
2. Vierte Verordnung zur Durchführung des Bundes-Immissionsschutzgesetzes (Verordnung über genehmigungsbedürftige Anlagen – 4. BImSchV), in der Fassung vom 31. Mai 2017 (BGBl. Nr. 33 vom 08.06.2017 S. 1440)
3. Neununddreißigste Verordnung zur Durchführung des Bundes-Immissionsschutzgesetzes (Verordnung über Luftqualitätsstandards und Emissionshöchstmengen – 39. BImSchV), zuletzt geändert durch Artikel 2 der Verordnung vom 18. Juli 2018 (BGBl. I S. 1222)
4. Technische Anleitung zur Reinhaltung der Luft (TA Luft), Erste Allgemeine Verwaltungsvorschrift zum BImSchG vom 18.08.2021 (GMBI. Nr. 48-52 vom 14.09.2021 S. 1050)
5. Länderausschuss für Immissionsschutz (LAI) „Bewertung von Schadstoffen, für die keine Immissionswerte festgelegt sind - Orientierungswerte für die Sonderfallprüfung und für die Anlagenüberwachung sowie Zielwerte für die langfristige Luftreinhalteplanung unter besonderer Berücksichtigung der Beurteilung krebserzeugender Luftschadstoffe“ vom 21. September 2004
6. VDI 3782 Blatt 3: Ausbreitung luftfremder Stoffe in der Atmosphäre – Berechnung der Abgasfahnenüberhöhung, Juni 1985

-
7. VDI 3781 Blatt 2: Ausbreitung luftfremder Stoffe in der Atmosphäre; Schornsteinhöhen unter Berücksichtigung unebener Geländeformen, August 1981, überprüft und bestätigt: März 2016
 8. VDI 3783 Blatt 13: Umweltmeteorologie – Qualitätssicherung in der Immissionsprognose, Anlagenbezogener Immissionsschutz, Ausbreitungsrechnung gemäß TA Luft, Januar 2010, überprüft und bestätigt: August 2015
 9. VDI 3790 Blatt 3: Umweltmeteorologie – Emissionen von Gasen, Gerüchen und Stäuben aus diffusen Quellen – Lagerung, Umschlag und Transport von Schüttgütern, Januar 2010, überprüft und bestätigt: März 2015
 10. Merkblatt Schornsteinhöhenberechnung, Hrsg: LAI-Fachgespräch Ausbreitungsrechnung, Veröffentlichung des Hessischen Landesamtes für Naturschutz, Umwelt und Geologie (HLNUG) vom 06. November 2012
 11. Jahresbericht zur Luftgüte 2018, 2019, 2020; Landesamt für Umwelt, Naturschutz und Geologie Mecklenburg-Vorpommern

2 Beschreibung des Vorhabens

2.1 Standort und Umgebung

Die Deponie am Standort Ihlenberg befindet sich in der Gemeinde Selmsdorf. In näherer Umgebung befinden sich die Ortschaften Selmsdorf (nordwestlich), Sülsdorf (nördlich) und Schönberg (südöstlich). Umgeben wird die Deponie von einem Waldgebiet im Süden und landwirtschaftlich genutzten Flächen im Norden.



Abbildung 2-1: Standort der Deponie Ihlenberg mit Beurteilungspunkten (ANP)

Die Entfernung zu den nächstgelegenen beurteilungsrelevanten Wohnbebauungen (ANP) betragen zur Ortslage Schönberg ca. 600 m, zur Ortslage Selmsdorf ca. 800 m und zur Ortslage Sülsdorf ca. 1.200 m.

Der Anlagenmittelpunkt der Deponie befindet sich näherungsweise auf folgenden Koordinaten (Lagesystem ETRS89):

Rechtswert: 32623703

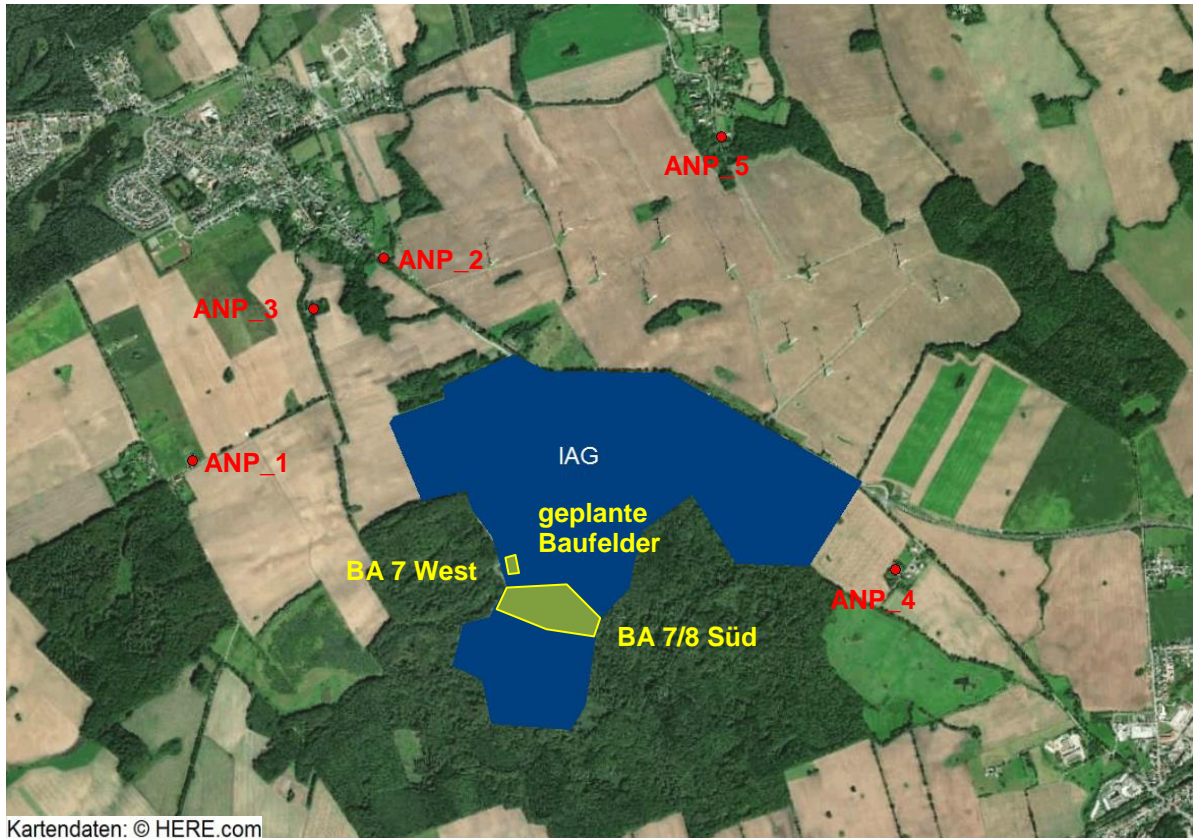
Hochwert: 5970159

Der Deponiestandort befindet sich im Landkreis Nordwestmecklenburg in der Gemarkung Selmsdorf Dorf, Flur 4 und der Gemarkung Sülsdorf, Flur 2.

2.2 Anlagenbeschreibung

Die Gesamtfläche des Deponiestandortes beträgt 165 ha. Für die Deponierung stehen 113 ha zur Verfügung. Die Deponie Ihlenberg entspricht in ihrer Bauform den Normen der Deponieklasse III.

Es ist geplant, in zwei Bauabschnitten den Basisbau für den zukünftigen Deponiebetrieb herzustellen. Es handelt sich um die Bauabschnitte BA 7 West (0,3 ha) und BA 7/8 Süd (6,7 ha).

Nachfolgend wird der in Bezug auf Staubemissionen maßgebliche Bauablauf beschrieben. Kommen Alternativen zum Einsatz, kann von geringeren Staubemissionen ausgegangen werden. Auf den vorgesehenen Baufeldern BA 7 West und BA 7/8 Süd werden zunächst die oberen Bodenschichten mittels Raupe bzw. Bagger abgetragen. Qualitativ handelt es sich dabei zu ca. 30 % um Material in entsprechender Qualität für den Einsatz als Rekultivierungsschicht (Reku). Dieses Material wird in das Zwischenlager für den Rekultivierungsboden transportiert und für die Baumaßnahmen der endgültigen Oberflächenabdichtung zur Verfügung gestellt. Bei den verbleibenden ca. 70 % handelt es sich um Material, welches unter anderem als mineralische Dichtung (MD) in den Basisbau eingebracht werden kann. Das Material wird zur Bereitstellung auch für den Einsatzzweck der mineralischen Abdichtung in der endgültigen Oberflächenabdichtung im Bodenlager Süd aufgehaldet. Im Anschluss an den Bodenabtrag durch die Raupe erfolgt der Auftrag einer technischen Barriere sowie darauf aufbauend die mineralische Basisabdichtung in einer Mächtigkeit von 0,5 m. Darauf wird eine Kunststoffdichtungsbahn aufgebracht. Über diese Dichtungsbahn wird eine 0,15 m mächtige mineralische Schutzschicht (MS) aufgetragen. Dieses Material wird durch LKWs extern angeliefert und direkt ins Baufeld gebracht. Über diese mineralische Schutzschicht wird im Anschluss eine 0,5 m mächtige Entwässerungsschicht (EWS) aus Kupferhüttenschlacke (11/100 mm) hergestellt. Anschließend erfolgt der Aufbau einer Filterschicht (Filter) aus Kupferhüttenschlacke (0/11 mm). Das Material (Kupferhüttenschlacke) zum Einsatz als EWS-Material bzw. Filterschicht ist nach der Siebung auf Teilflächen im südlichen Bereich des aktiven Deponieabschnittes DA 7 bereitgestellt. Der Antransport in das Baufeld erfolgt daher vom DA 7 über befestigte Betriebswege in das Baufeld.

Die emissionsrelevanten Prozessschritte sind in Tabelle 4-1 und Tabelle 4-2 detailliert ausgeführt.

3 Methodik

3.1 Luftschadstoffe

Die Durchführung der Immissionsprognose erfolgt auf Grundlage der Technischen Anleitung zur Reinhaltung der Luft (TA Luft) vom 18.08.2021, in Kraft getreten am 01.12.2021.

3.1.1 Immissionskenngrößen

Die TA Luft unterscheidet zwischen Immissionskenngrößen der

- Vorbelastung,
- Gesamtzusatzbelastung,
- Zusatzbelastung und
- Gesamtbelastung.

3.1.2 Beurteilungsgebiet

Das Beurteilungsgebiet ist gemäß Nr. 4.6.2.5 TA Luft die Fläche, die sich vollständig innerhalb eines Kreises um den Emissionsschwerpunkt mit einem Radius befindet, der dem 50-fachen der tatsächlichen Schornsteinhöhe entspricht und in der die Gesamtzusatzbelastung im Aufpunkt mehr als 3,0 Prozent des Langzeitkonzentrationswertes beträgt. Der Radius des Beurteilungsgebietes hat mindestens 1 km zu betragen.

3.1.3 Festlegung der Beurteilungspunkte

Innerhalb des Beurteilungsgebietes sind gemäß Nr. 4.6.2.6 TA Luft die Beurteilungspunkte so festzulegen, dass eine Beurteilung der Gesamtbelastung an den Punkten mit mutmaßlich höchster relevanter Belastung für dort nicht nur vorübergehend exponierte Schutzgüter ermöglicht wird. Von Relevanz sind zum einen mittels einer Ausbreitungsrechnung bestimmte Aufpunkte mit maximaler berechneter Gesamtzusatzbelastung (langfristige Exposition und Spitzenbelastung), und zum anderen Gebiete mit der maximalen vorhandenen Vorbelastung durch andere Quellen. Daraus zusammengefasst sind in der Regel zwei Punkte mit der zu erwartenden höchsten Gesamtbelastung für das Beurteilungsgebiet festzulegen.

3.1.4 Beurteilungswerte

Zur Beurteilung der Immissionen sind in der TA Luft und 39. BImSchV Immissionswerte zum Schutz

- der menschlichen Gesundheit,
 - vor erheblichen Belästigungen oder erheblichen Nachteilen,
 - von Ökosystemen und der Vegetation sowie
 - vor schädlichen Umwelteinwirkungen durch Schadstoffdepositionen
- enthalten.

3.1.5 Ausbreitungsmodell und Rechenprogramm

Im Anhang 2 der TA Luft werden für die Ausbreitungsrechnung ein Partikelmodell nach der Richtlinie VDI 3945 Blatt 3 festgelegt sowie weitere Vorgaben zur Modellierung getroffen.

Das anzuwendende Modell AUSTAL wurde vom Ingenieurbüro Janicke im Auftrag des Umweltbundesamtes Berlin entwickelt. Die Berechnungen werden mit der Version 3.1.2 des Programms AUSTAL durchgeführt. Als Benutzeroberfläche für AUSTAL wird das Programm Austal View mit der Version 10.1.2 der Firma Argusoft GmbH & Co. KG genutzt.

3.1.6 Erfordernis der Bestimmung von Immissionskenngrößen

Bei Schadstoffen, für die Immissionswerte in den Nummern 4.2 bis 4.5 TA Luft festgelegt sind, soll die Bestimmung von Immissionskenngrößen wegen

- geringer Emissionsmassenströme,
- einer geringen Vorbelastung oder
- einer irrelevanten Zusatzbelastung

entfallen.

Eine besondere Prüfung ist nach Nr. 4.8 TA Luft für Schadstoffe erforderlich, für die keine Immissionswerte in den Nummern 4.2 bis 4.5 TA Luft festgelegt sind.

3.1.6.1 Geringfügigkeit von Emissionsmassenströmen

Die Bestimmung der Immissionskenngrößen der Vor-, Gesamtzusatz-, Zusatz- und Gesamtbelastung ist im Genehmigungsverfahren für den jeweils emittierten Schadstoff gemäß Nr. 4.6.1.1 TA Luft nicht erforderlich, wenn

- die Emissionen (Massenströme) die in Tabelle 7 der TA Luft festgelegten Bagatellmassenströme nicht überschreiten und
- die diffusen Emissionen 10 Prozent der in Tabelle 7 der TA Luft festgelegten Bagatellmassenströme nicht überschreiten,

soweit sich nicht wegen der besonderen örtlichen Lage oder besonderer Umstände etwas anderes ergibt.

3.1.6.2 Geringfügigkeit der Vorbelastung

Die Notwendigkeit der Ermittlung der Vorbelastung durch Messung kann gemäß Nr. 4.6.2.1 TA Luft in bestimmten Fällen entfallen.

Entscheidend ist, ob auf vorhandene Daten der Vorbelastung zurückgegriffen werden kann (z. B. Immissionsmessnetze der Länder, ältere Messungen, orientierende Messungen, Überschlagsrechnungen) und ob am Ort höchster Belastung die Vorbelastung bestimmte in Nr. 4.6.2.1 TA Luft geregelter Schwellenwerte nicht überschreitet.

3.1.6.3 Irrelevanz der Gesamtzusatz- und Zusatzbelastung für Schadstoffe

Für die Beurteilung, ob eine Zusatzbelastung durch eine Maßnahme irrelevant ist, sieht die TA Luft die aufgeführten Bewertungskriterien vor:

- Die Kenngröße für die Zusatzbelastung durch die Emissionen der Anlage am Beurteilungspunkt überschreitet 3,0 Prozent des Immissions-Jahreswertes nicht (Nr. 4.2.2 a) TA Luft)
- Die Kenngröße für die Zusatzbelastung von Staubniederschlag überschreitet am Beurteilungspunkt einen Wert von 10,5 mg/(m²*d) (Jahreswert) nicht (Nr. 4.3.1.2 a) TA Luft)
- Eine Prüfung nach Nr. 4.8 ist für Schwefeldioxid und Stickstoffoxide nicht erforderlich, wenn die in Nr. 4.4.3 TA Luft festgelegten Zusatzbelastungswerte an keinem Beurteilungspunkt überschritten werden (Nr. 4.4.1 Satz 3 TA Luft)
- Die Kenngröße für die Zusatzbelastung für Schwefeldioxid, Stickstoffoxide und anorganische Fluorverbindungen überschreiten am Beurteilungspunkt die in Tabelle 5 (Irrelevanzwerte) bezeichneten Werte - gerechnet als Mittelwert für das Jahr - nicht (Nr. 4.4.3 a) TA Luft)
- Die Kenngröße für die Zusatzbelastung für die Deposition überschreitet an keinem Beurteilungspunkt mehr als 5 Prozent des jeweiligen Immissionswertes (Nr. 4.5.2 a) TA Luft)

Für die Beurteilung, ob eine Gesamtzusatzbelastung irrelevant ist, sieht die TA Luft die aufgeführten Bewertungskriterien vor:

- Die Kenngröße für die Gesamtzusatzbelastung in Bezug auf Immissionswerte zum Schutz der menschlichen Gesundheit drei Prozent des Immissionswertes nicht überschreitet
- Die Kenngröße für die Gesamtzusatzbelastung in Bezug auf Staubniederschlag drei Prozent des Immissionswertes nicht überschreitet
- Die Gesamtzusatzbelastung in Bezug auf Immissionswerte zum Schutz der Vegetation und von Ökosystemen 10 Prozent des jeweiligen Immissionswertes und in Bezug auf Immissionswerte für Schadstoffdepositionen 5 Prozent des jeweiligen Immissionswertes nicht überschreitet.

3.1.6.4 Prüfung, soweit Immissionswerte nicht festgelegt sind, und in Sonderfällen

Die TA Luft sieht für Schadstoffe, für die in den Nr. 4.2 bis 4.5 keine numerischen Immissionsrichtwerte vorgegeben sind, eine besondere Prüfung nach Nr. 4.8 TA Luft vor.

Anders als für Schadstoffe, für die Immissionswerte in der TA Luft geregelt sind, ist gemäß Nr. 4.8 TA Luft festzustellen, ob die Zusatzbelastung durch das Vorhaben im Beurteilungsgebiet zu Einwirkungen in Form von Gefahren, erheblichen Nachteilen oder erheblichen Belästigungen für die Allgemeinheit oder die Nachbarschaft führen kann.

Um diese Aussage treffen zu können, ist daher keine Betrachtung von Immissionssituationen an einzelnen Beurteilungspunkten zweckmäßig, sondern es wird der Wert der höchsten Zusatzbelastung mit entsprechenden Beurteilungswerten für die Immission den Grenz- bzw. Richtwerten gegenübergestellt.

Hilfsweise können hier entsprechend den Hinweisen des LAI (Länderausschuss für Immissionsschutz) in Analogie die Irrelevanzschwellen aus Nr. 4.2.2 a) TA Luft herangezogen werden.

4 Untersuchungsumfang und Parameter der Ausbreitungsrechnung

4.1 Emissionen der Anlage

4.1.1 Staubemissionen

Zu den emissionsverursachenden Verfahrensschritten auf dem Betriebsgelände zählen der Transport von diversen Materialien auf dem Betriebsgelände und die Umschlagsprozesse beim Verladen und Einbau der Materialien. Es treten ausschließlich diffuse Emissionen auf. Es werden die für die Bauvorbereitung den Aufbau des Basisbaus relevanten Materialien betrachtet:

- Bauvorbereitender Bodenabtrag: Rekultivierungsmaterial (Reku)
- mineralische Dichtschicht (Ton) (MD)
- mineralische Schutzschicht (MS)
- Entwässerungsschicht (EWS)
- Filterschicht (FS)

Beim Transport der Materialien, mithilfe der LKW und Dumper werden Staubpartikel aufgewirbelt. Zusätzlich werden die für den Aufbau der Basisabdichtung vorgesehenen Materialien im Einbaufeld verteilt und verdichtet. Es wird gutachterlich abgeschätzt, dass die dabei entstehenden Deselemissionen vernachlässigbar sind. Zu den Umschlagvorgängen gehören die Aufnahme der Materialien durch Bagger und die Abgabe der Materialien durch LKW, Dumper und Bagger.

Die Materialien werden über befestigte Straßen angeliefert und transportiert. Das im Baufeld (Q1.1 für BA 7/8 Süd und Q1.4 für BA 7 West) abgetragene Reku-Material wird über den Transportweg Q5.1-5.8 mittels Dumper auf das Zwischenlager Rekuboden (Bodenlager Ost) (Q1.2) gebracht. Das im Baufeld abgetragene MD-Material wird mittels Dumper zum Zwischenlager Süd (Q1.3) gebracht und bei Bedarf auf demselben Weg (Q3.1-3.6 und Q2.6) in das entsprechende Baufeld transportiert. Die mineralische Schutzschicht wird nicht auf dem Deponiegelände vorgehalten, sondern bei Bedarf durch externe Firmen in LKW direkt in das jeweilige Baufeld (Q1.1. bzw. Q1.4) geliefert (Q2.1-2.6). Die Anlieferung der Entwässerungsschicht erfolgt bereits im Rahmen des regulären Deponiebetriebes und ist damit gegenständlich in der Grundbelastung. Konservativ wird jedoch davon ausgegangen, dass zu einem geringen Anteil zusätzliche Anlieferungen (Q2.1-2.5 und Q4.1) in das LZL (Q1.5) erfolgen. Der Transport der Materialien EWS und Filter erfolgt über den Weg Q7.3 und Q7.4. Die genutzten Verkehrswege sind mit einer wassergebundenen Decke bzw. Betonplatten befestigt und werden regelmäßig gereinigt. In dem Zwischenlager Süd (Q3.1), dem LZL für EWS (Q1.5) und den Bereitstellungsflächen für EWS (Q7.2) bzw. FS (Q7.1) wird das entsprechende Material mittels Bagger auf einen Dumper geladen und über die befestigten und regelmäßig gereinigten Verkehrswege (Q3.1-3.6 und Q2.6 für MD; Q7.3, Q7.4 und Q2.6 für EWS und Filter) in das Baufeld Q1.1 bzw. Q1.4 transportiert und abgekippt. Hier erfolgen Befeuchtungen als staubmindernde Maßnahme. In den Baufeldern wird das entsprechende

Material mittels Langarmbagger verteilt, mit einer Raupe eingebaut und anschließend teilweise mittels Walze verdichtet. Die Transportwege der LKW und Dumper sind mit einer wassergebundenen Decke bzw. Betonplatten befestigt. Das Baufeld selbst und damit der Fahrweg der Walze und der Raupen nicht. Staubemissionen aufgrund von Abwehungen können aufgrund der geringen Windgeschwindigkeiten vernachlässigt werden [9].

Für die Festlegung der Massenströme wurde ein konservativer Ansatz gewählt. So wurde die maximale Menge, welche an einem Tag eingebaut werden kann, angesetzt. Dies stellt eine deutliche Überschätzung der Emissionssituation dar. Dadurch kann jedoch sichergestellt werden, dass die Emissionswerte für jeden möglichen Betriebszustand eingehalten werden.

Es werden nur Emissionen berücksichtigt, welche als Auswirkungen der Arbeiten zur Herstellung eines Basisbaus auftreten können. Emittierende Prozesse wie die Anlieferung der Entwässerungsschicht erfolgen zum größten Teil bereits im Rahmen des regulären Deponiebetriebes und sind damit gegenständiglich in der Grundbelastung. An dieser Stelle wird konservativ ein zusätzlicher Materialtransport angesetzt.

Konservativ wird von einem ganzjährigen Anlagenbetrieb mit 250 Arbeitstagen ausgegangen. Dies stellt eine Überschätzung dar, da die Baumaßnahmen aufgrund von Witterungseinflüssen nicht ganzjährig umgesetzt werden.

Tabelle 4-1 fasst die Daten zu den diffusen Abgabe- und Aufnahmeprozessen zusammen. Die Transportvorgänge folgen in Tabelle 4-2.

**Tabelle 4-1: diffuse Emissionen nach VDI 3790 Blatt 3
 (Abgabe- und Aufnahmeprozesse)**

Tätigkeit	Menge [t/a]	Höhe [m]	k_G	k_U	E-Faktor	Emission [kg/a]	Emission [kg/h]
Bodenabtrag im Baufeld: Abgabe von Reku in Dumper mit Bagger	375.000	0,5	1,5	0,9	5,1	1.910,27	0,55
Bodenabtrag im Baufeld: Abgabe von MD in Dumper mit Bagger	450.000	0,5	1,5	0,9	0,6	275,08	0,08
Zwischenlager Rekuboden: Abgabe Reku von Dumper (aus Bodenabtrag)	375.000	1	1,5	0,9	2,4	908,68	0,26
Zwischenlager Süd: Abgabe MD von Dumper (aus Bodenabtrag)	450.000	1	1,5	0,9	0,3	119,45	0,03
Zwischenlager Süd: Abgabe MD mit Bagger in Dumper (zum Einbau im Baufeld)	324.000	0,5	1,5	0,9	0,6	198,06	0,06
Baufeld: Abgabe MD von Dumper	324.000	1	1,5	0,9	0,3	86,00	0,02
Baufeld: Abgabe MS von LKW	56.000	1	1,5	0,9	2,5	137,32	0,04
Einbau Baufeld: Abgabe MS durch Langarmbagger	56.000	0,5	1,5	0,9	4,6	255,15	0,07
LZL: Abgabe zusätzliche EWS von LKW	43.750	1	1,5	0,9	0,3	13,41	0,004
EWS: Abgabe EWS aus Bagger in Dumper	140.000	0,5	1,5	0,9	0,7	95,09	0,03
Baufeld: Abgabe EWS von Dumper	140.000	1	1,5	0,9	0,3	43,80	0,01
Einbau Baufeld: Abgabe EWS durch Langarmbagger	140.000	0,5	1,5	0,9	0,5	71,32	0,02
FS: Abgabe Filter von Bagger in Dumper	147.000	0,5	1,5	0,9	0,7	104,84	0,03
Baufeld: Abgabe Filter von Dumper	147.000	1	1,5	0,9	0,3	42,15	0,01
Einbau Baufeld: Abgabe Filter durch Langarmbagger	147.000	0,5	1,5	0,9	0,5	76,73	0,02
Bodenabtrag im Baufeld: Aufnahme Boden (Reku) mit Bagger	375.000	-	-	0,9	3,6	1.366,88	0,39
Bodenabtrag im Baufeld: Aufnahme Boden (MD) mit Bagger	450.000	-	-	0,9	0,4	196,83	0,06
Zwischenlager Süd: Aufnahme MD mit Bagger	324.000	-	-	0,9	0,4	141,72	0,04
Einbau Baufeld: Aufnahme MS durch Langarmbagger	56.000	-	-	0,9	1,5	82,29	0,02
EWS: Aufnahme EWS durch Bagger	140.000	-	-	0,9	0,2	25,72	0,01
Einbau Baufeld: Aufnahme EWS durch Langarmbagger	140.000	-	-	0,9	0,2	25,72	0,01
FS: Aufnahme Filter durch Bagger	147.000	-	-	0,9	0,2	28,35	0,01
Einbau Baufeld: Aufnahme Filter durch Langarmbagger	147.000	-	-	0,9	0,2	28,35	0,01

Bei der Berücksichtigung der Fahrwege wurde ebenfalls ein konservativer Ansatz gewählt. Bei Prozessen, bei denen mehrere Fahrwege möglich sind, wurde die größere Fahrstrecke gewählt.

Tabelle 4-2: diffuse Emissionen nach VDI 3790 Blatt 3 (Transportprozesse)

Tätigkeit	Fahrzeug- bewe- gungen [Fz/d]	mittlere Masse [t]	Fahr- strecke [m]	Emission [kg/a]	Emission [kg/h]
Zusammenschieben Baufeld: Abtrag Boden (Reku) mit Raupe	48	17	200	3.507,44	1,00
Zusammenschieben Baufeld: Abtrag Boden (MD) mit Raupe	80	17	200	5.845,74	1,67
Transport Reku mit Dumper von Baufeld zu Zwischenlager Rekuboden (voll)	67	47,5	2.100	35.996,15	10,28
Transport Reku: Dumper von Zwischenlager Reku- boden zu Baufeld (leer)	67	25	2.100	18.703,69	5,34
Transport MD mit Dumper von Baufeld zu Zwischenlager Süd (voll) (Abbau)	67	52,0	1.000	18.798,91	5,37
Transport MD: Dumper von Zwischenlager Süd zu Baufeld (leer) (Abbau)	67	25,0	1.000	8.906,52	2,54
Transport MD mit Dumper vom Zwischenlager Süd zum Baufeld (voll) (Aufbau)	48	52,0	1000	13.467,88	3,85
Transport MD: Dumper vom Baufeld zum Zwischenla- ger Süd (leer) (Aufbau)	48	25,0	1000	6.380,79	1,82
Baufeld: Einbau Material mit Raupe	48	17	200	861,12	0,25
Baufeld: Profilierung OK Material mit Walze	48	17	200	861,12	0,25
Anlieferung MS mit LKW ins Baufeld	9	40	1.700	3.284,94	0,94
Abfahrt LKW leer aus Baufeld nach Anlieferung MS	9	15	1.700	1.207,92	0,35
Anlieferung zusätzliche EWS mit LKW ins LZL	7	40	1.700	2.554,95	0,73
Abfahrt LKW leer aus LZL nach Anlieferung zusätzliche EWS	7	15	1.700	939,50	0,27
Transport EWS mit Dumper aus EWS in Baufeld (voll)	19	55	400	2.257,97	0,65
Transport EWS mit Dumper von Baufeld in EWS (leer)	19	25	400	1.010,29	0,29
Transport Filter mit Dumper aus FS in Baufeld (voll)	19	56,5	400	2.320,80	0,66
Transport Filter mit Dumper aus Baufeld in FS (leer)	19	25	400	1.010,29	0,29

Die Emissionsquellen wurden so gewählt, dass alle Emissionen die durch Umschlagsprozesse stattfinden, einer Volumenquelle zugeordnet werden konnten. Fahrwege werden als Linienquellen dargestellt. Zur Berechnung der Emissionen durch Transportvorgänge wurde die Weglänge aus Tabelle 4-2 angesetzt. Die Fahrstrecke kann in Tabelle 4-3, aufgrund von modelltechnischen Gegebenheiten, abweichen. Eine Abweichung hat keinen Einfluss auf die Emissionssituation.

Eine Lage der Emissionsquellen ist Anhang 4 zu entnehmen.

Tabelle 4-3: Lage und Beschreibung der Emissionsquellen

Quell-Nr.	Beschreibung	Quellart (Modell)	Höhe [m]	Fläche [m ²]	Länge [m]	Rechts-/ Hochwert [m]
Q1.1	Baufeld 7/8 Süd	Volumen	5	67.000	-	623410/5969858
Q1.2	Bodenlager Reku	Volumen	10	22.500	-	624798/5970468
Q1.3	Zwischenlager Süd	Volumen	10	37.500	-	623377/5969219
Q1.4	Baufeld 7 West	Volumen	5	3.000	-	623429/5969990
Q1.5	Langzeitlager EWS	Volumen	5	26.000	-	623549/5969424
Q2.1	Fahrweg Einfahrt-Zufahrt Baufeld 1	Linie	0	-	470	623410/5970969
Q2.2	Fahrweg Einfahrt-Zufahrt Baufeld 2	Linie	0	-	170	623313/5970510
Q2.3	Fahrweg Einfahrt-Zufahrt Baufeld 3	Linie	0	-	590	623179/5970412
Q2.4	Fahrweg Einfahrt-Zufahrt Baufeld 4	Linie	0	-	150	623410/5969870
Q2.5	Fahrweg Einfahrt-Zufahrt Baufeld 5	Linie	0	-	155	623335/5969740
Q2.6	Fahrweg Südbereich 6	Linie	0	-	100	623463/5969651
Q3.1	Fahrweg Zwischenlager Süd 1	Linie	0	-	70	623485/5969264
Q3.2	Fahrweg Zwischenlager Süd 2	Linie	0	-	160	623319/5969197
Q3.3	Fahrweg Zwischenlager Süd 3	Linie	0	-	175	623319/5969197
Q3.4	Fahrweg Zwischenlager Süd 4	Linie	0	-	160	623303/5969372
Q3.5	Fahrweg Zwischenlager Süd 5	Linie	0	-	155	623246/5969522
Q3.6	Fahrweg Zwischenlager Süd 6	Linie	0	-	135	623401/5969533
Q4.1	Fahrweg LZL-Einfahrt Baufeld	Linie	0	-	120	623569/5969593
Q5.1	Fahrweg Zwischenlager Reku 1	Linie	0	-	125	624817/5970398
Q5.2	Fahrweg Zwischenlager Reku 2	Linie	0	-	105	624724/5970487
Q5.3	Fahrweg Zwischenlager Reku 3	Linie	0	-	145	624627/5970443
Q5.4	Fahrweg Zwischenlager Reku 4	Linie	0	-	305	624524/5970547
Q5.5	Fahrweg Zwischenlager Reku 5	Linie	0	-	365	624290/5970348
Q5.6	Fahrweg Zwischenlager Reku 6	Linie	0	-	280	623982/5970151
Q5.7	Fahrweg Zwischenlager Reku 7	Linie	0	-	260	623935/5969873
Q5.8	Fahrweg Zwischenlager Reku 8	Linie	0	-	325	623789/5969658
Q7.1	Zwischenlager FS	Volumen	5	17.625	-	623539 / 5969899
Q7.2	Zwischenlager EWS	Volumen	5	19.250	-	623641 / 5969856
Q7.3	Fahrweg FS und EWS 1	Linie	0	-	180	623557 / 5969704
Q7.4	Fahrweg FS und EWS 2	Linie	0	-	220	623499 / 5969876

Die Staubemissionen werden eingeteilt in PM-1, PM-2 und PM-3. Dadurch werden die unterschiedlichen aerodynamischen Durchmesser der Staubfraktionen berücksichtigt. Für den Baubetrieb bzw. die Transportprozesse werden unterschiedliche Größenverteilungen angesetzt. Innerhalb des Baufeldes finden sowohl Transportprozesse als auch Prozesse des Baubetriebes statt, deswegen wird dort der Mittelwert aus beiden Verteilungen angesetzt.

Tabelle 4-4: Staubemissionen der Anlage

Quell-Nr.	Gesamtstaub [kg/h]	PM-1	PM-2	PM-3
Q1.1	4,29	12 %	43 %	45 %
Q1.2	0,26	20 %	70 %	10 %
Q1.3	0,16	20 %	70 %	10 %
Q1.4	0,19	12 %	43 %	45 %
Q1.5	0,004	12 %	43 %	45 %
Q2.1	0,65	4 %	16%	80%
Q2.2	0,24	4 %	16%	80%
Q2.3	0,82	4 %	16%	80%
Q2.4	0,21	4 %	16%	80%
Q2.5	0,21	4 %	16%	80%
Q2.6	2,28	4 %	16%	80%
Q3.1	1,00	4 %	16%	80%
Q3.2	2,28	4 %	16%	80%
Q3.3	2,49	4 %	16%	80%
Q3.4	2,28	4 %	16%	80%
Q3.5	2,21	4 %	16%	80%
Q3.6	1,92	4 %	16%	80%
Q4.1	0,07	4 %	16%	80%
Q5.1	0,97	4 %	16%	80%
Q5.2	0,82	4 %	16%	80%
Q5.3	1,13	4 %	16%	80%
Q5.4	2,37	4 %	16%	80%
Q5.5	2,84	4 %	16%	80%
Q5.6	2,18	4 %	16%	80%
Q5.7	2,02	4 %	16%	80%
Q5.8	2,53	4 %	16%	80%
Q7.1	0,04	20 %	70 %	10 %
Q7.2	0,03	20 %	70 %	10 %
Q7.3	0,85	4 %	16%	80%
Q7.4	1,04	4 %	16%	80%

4.2 Erfordernis der Bestimmung der Immissionskenngrößen

Um das Erfordernis der Bestimmung der Immissionskenngrößen abzuleiten, wurde für die beantragten Emissionswerte der Schadstoffe eine Gegenüberstellung der Emissionsmassenströme mit den Bagatellmassenströmen nach Nr. 4.6.1.1 TA Luft vorgenommen. Berechnet wurden die Emissionsmassenströme entsprechend der Vorgaben der TA Luft mit den beim bestimmungsgemäßen Betrieb für die Luftreinhaltung ungünstigsten Betriebsbedingungen. Bei diffusen Emissionen ist bereits bei Überschreitung von 10 % des Bagatellmassenstroms eine Ermittlung der Immissionskenngröße erforderlich. Grundlage für die Emissionsmassenströme bilden Tabelle 4-1 und Tabelle 4-2.

Tabelle 4-5: Gegenüberstellung des Emissionsmassenstroms des beantragten Vorhabens mit dem Bagatellmassenstrom der TA Luft

Schadstoff	Emissionsmassenstrom [kg/h]	Bagatellmassenstrom diffus [kg/h]
Staub	38,33	0,1

Der Tabelle 4-5 ist zu entnehmen, dass der Emissionsmassenstrom für Staub die nach TA Luft festgelegten 10 % des Bagatellmassenstroms für diffuse Quellen von 0,1 kg/h überschreitet. Somit ist die Ermittlung dieser Immissionskenngröße erforderlich.

4.3 Rechengebiet und Raster

Das Rechengebiet für eine einzelne Emissionsquelle ist gemäß Nr. 7 Anhang 3 TA Luft das Innere eines Kreises um den Ort der Quelle, dessen Radius das 50-fache der Schornsteinbauhöhe beträgt. Tragen mehrere Quellen zur Zusatzbelastung bei, dann besteht das Rechengebiet aus der Vereinigung der Rechengebiete der einzelnen Quellen.

Das Raster zur Berechnung von Konzentrationen und Depositionen ist so zu wählen, dass Ort und Betrag der Immissionsmaxima mit hinreichender Sicherheit bestimmt werden können. Dies ist in der Regel der Fall, wenn die horizontale Maschenweite die Schornsteinbauhöhe nicht überschreitet. In Quellentfernungen größer als das 10-fache der Schornsteinbauhöhe kann die horizontale Maschenweite proportional größer gewählt werden.

Zur Anwendung kam ein in sich geschachteltes Raster mit einer minimalen horizontalen Maschenweite von 8 m und einer maximalen horizontalen Maschenweite von 64 m. Dies entspricht einem 4-fach geschachtelten Netz (siehe Anhang 2).

Die Immissionskonzentration der einzelnen Raster wird nach TA Luft als Mittelwert über ein vertikales Intervall vom Erdboden bis 3 m Höhe über dem Erdboden berechnet.

4.4 Lage der Beurteilungspunkte

Für die Bewertung der berechneten Zusatzbelastung, und falls erforderlich der Gesamtbelastung, wird im Sinne einer worst-case Betrachtung die jeweils maximal auftretende Zusatzbelastung außerhalb des Anlagengeländes an den Punkten mit mutmaßlich höchster relevanter Belastung für dort nicht nur vorübergehend exponierte Schutzgüter bestimmt. Durch diese Bewertung ist sichergestellt, dass die im Rahmen der Immissionsprognose getroffenen Aussagen auch auf andere bewertungsrelevante Punkte, wie z. B. Wohnbebauungen, empfindli-

che Nutzungen o. ä. zu übertragen sind, da an diesen Punkten die Zusatzbelastung maximal die ausgewiesenen Werte annehmen kann, jedoch i. d. R. deutlich geringer ausfällt.

Gemäß Nr. 4.6.2.6 TA Luft sind i. d. R. zwei Beurteilungspunkte auszuwählen, so dass sowohl eine Beurteilung des vermutlich höchsten Risikos durch langfristige Exposition als auch durch eine Exposition gegenüber Spitzenbelastungen ermöglicht wird.

Das Beurteilungsgebiet wird mit 2.300 m um den Anlagenmittelpunkt festgelegt. Daraus resultieren 5 Beurteilungspunkte. Die Lage des Beurteilungsgebietes und der Beurteilungspunkte ist in Anhang 1 und der Abbildung 2-1 visualisiert.

Tabelle 4-6: Lage und Beschreibung der Beurteilungspunkte

Beurteilungspunkt	Beschreibung	Rechts-/ Hochwert [m]
ANP_1:	Hof Selmsdorf	621843/ 5970461
ANP_2:	Ortseingang Selmsdorf	622778/ 5971454
ANP_3:	Einzelhaus Hinterstraße	622434/ 5971206
ANP_4:	Selmsdorfer Straße	625294/ 5969931
ANP_5:	Dorfstraße	624440/ 5972050

4.5 Meteorologische Verhältnisse

Das Ausbreitungsverhalten von Luftschadstoffen wird durch die ausbreitungsrelevanten meteorologischen Verhältnisse bestimmt, die durch die Windrichtung, die Windgeschwindigkeit und die Ausbreitungsklasse (Stabilität der Atmosphäre) beschrieben werden.

Als Wetterstation wurde auf Grundlage der Übertragbarkeitsprüfung meteorologischer Daten die Station Lübeck-Blankensee gewählt (vgl. Anhang 6).

Für die Station Lübeck-Blankensee wurde aus einer 7-jährigen Reihe (Bezugszeitraum 2006 bis 2012) ein „für Ausbreitungszwecke repräsentatives Jahr“ nach Nr. 4.6.4.1 TA Luft ermittelt (siehe Anhang 6). Die Hauptkriterien zur Auswahl in der Reihenfolge ihrer Wichtigkeit sind:

1. Häufigkeiten der Windverteilung und ihre Abweichungen
2. Monatliche und jährliche mittlere Windgeschwindigkeit
3. Berücksichtigung von Nacht- und Schwachwindauswahl
4. Häufigkeiten der Großwetterlagen

Aus der o. g. Bezugsperiode wurde das Jahr vom 29.06.2010 bis zum 29.06.2011 als repräsentativ ausgewählt.

Die Anforderungen an die Ermittlung der Bezugswindstation zum Rand des Rechengebietes und die Messdatensätze gemäß Punkt 5 der VDI 3783 Blatt 20 sowie an die Verfügbarkeit der meteorologischen Daten gemäß Nr. 8.1 Anhang 3 TA Luft (≥ 90 % der Jahresstunden) sind erfüllt.

Die Auswertung der an der Wetterstation Lübeck-Blankensee gemessenen meteorologischen Daten zeigt, dass Westwinde dominieren. Die Hauptwindrichtung liegt bei 250° und ein sekundären Maximum bei 270°.



Abbildung 4-1: Windrose der Wetterstation Lübeck-Blankensee, Bezugsjahr 2011

4.6 Randbedingungen

Die Bodenrauigkeit des Geländes wurde für die Ausbreitungsrechnung entsprechend den Vorgaben der Anhang 3 TA Luft durch die Landnutzungsklassen des CORINE-Katasters bestimmt. Für die Berechnung wurde eine mittlere Rauigkeitslänge $z_0 = 0,2$ m (Straßen, Eisenbahn; Städtische Grünflächen; Weinbauflächen; Komplexe Parzellenstrukturen; Landwirtschaft und natürliche Bodenbedeckung; Heiden und Moorheiden; Felsflächen ohne Vegetation) ermittelt und überprüft.

Gemäß Anhang 3 TA Luft können Einflüsse von Gebäuden in der Regel vernachlässigt werden, wenn die Schornsteinbauhöhe mehr als das 1,7-fache der Höhe von Gebäuden beträgt. Da im vorliegenden Fall nur diffuse Emissionsquellen vorhanden sind, wurden keine Gebäude des Anlagengeländes als Körper modelliert.

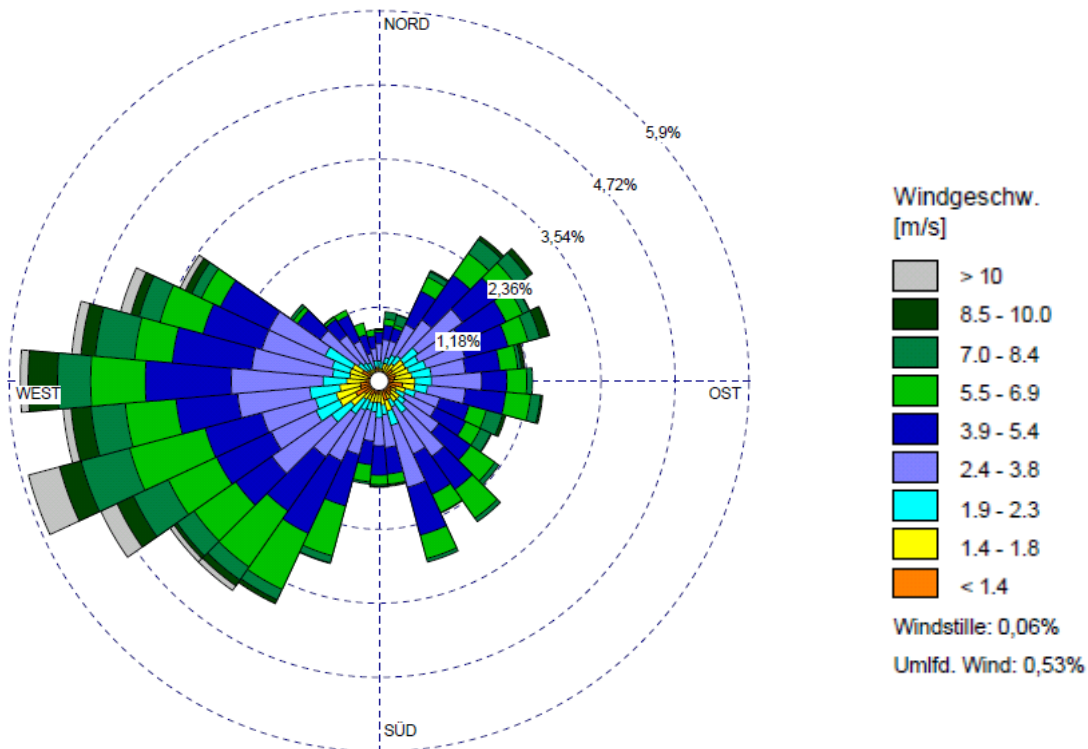
Unebenheiten des Geländes sind in der Regel zu berücksichtigen, wenn innerhalb des Beurteilungsgebietes Steigungen von mehr als 1:20 auftreten. Es sind größere Steigungen auf

dem Gelände zu verzeichnen (ca. 1:4). Aus diesem Grund wird die Unebenheit des Geländes berücksichtigt. Es wurde ein prognostisches Windfeldmodell gemäß TA Luft verwendet.

Als Qualitätsstufe für die Berechnung wurde $q_s = +2$ gewählt.

Die log-Datei des Rechenlaufes ist dem Anhang 7 zu entnehmen.

4.7 Modelltechnische Besonderheiten

Um den Deponiekörper im aktuellen Zustand darstellen und berücksichtigen zu können, wurden die vorhandenen Geländedaten mit den Höhenprofilen eines Lageplans mit aktuellen Höhenschichtlinien erweitert. Die Prognose wird mit einem prognostischen Windfeldmodell gemäß TA Luft durchgeführt.

5 Ergebnisse und Bewertung

5.1 Bewertung der maximalen Zusatzbelastung

Die Ergebnisse der Immissionsprognose gemäß TA Luft werden im Folgenden für den geplanten Betriebszustand dargestellt. Dazu werden sie den in Kapitel 0 dargelegten Immissionsrichtwerten (Beurteilungswerten) nach TA Luft und 39. BImSchV gegenübergestellt und auf Irrelevanz geprüft.

Die Ergebnisse (Zahlenwerte) werden gemäß Nr. 2.9 TA Luft gerundet.

Ist der Tatbestand einer irrelevanten Zusatzbelastung unter Berücksichtigung der Unterschreitung des jeweiligen Bagatellmassenstroms nicht gegeben, so ist im Weiteren der Nachweis der Einhaltung des Beurteilungswertes durch die Gesamtbelastung vorzunehmen.

Die Ergebnisse können Anhang 5 in visualisierter Form entnommen werden.

Tabelle 5-1: Immissionszusatzbelastungen an den Beurteilungspunkten

Parameter	Einheit	Zusatzbelastung	Irrelevanzwert	Beurteilungswert
ANP_1 Hof Selmsdorf				
Staub PM10	µg/m ³	0,19	1,2	40
Staub PM10	µg/m ³	0,87	-	50 _{T35}
Feinstaub PM2,5	µg/m ³	0,082	0,75	25
Staubdeposition	g/(m ² *d)	0,00031	0,0105	0,35
ANP_2 Ortseingang Selmsdorf				
Staub PM10	µg/m ³	0,24	1,2	40
Staub PM10	µg/m ³	1,06	-	50 _{T35}
Feinstaub PM2,5	µg/m ³	0,100	0,75	25
Staubdeposition	g/(m ² *d)	0,00038	0,0105	0,35
ANP_3 Einzelhaus Hinterstraße				
Staub PM10	µg/m ³	0,23	1,2	40
Staub PM10	µg/m ³	1,18	-	50 _{T35}
Feinstaub PM2,5	µg/m ³	0,097	0,75	25
Staubdeposition	g/(m ² *d)	0,00039	0,0105	0,35
ANP_4 Selmsdorfer Straße				
Staub PM10	µg/m ³	0,51	1,2	40
Staub PM10	µg/m ³	2,02	-	50 _{T35}
Feinstaub PM2,5	µg/m ³	0,185	0,75	25
Staubdeposition	g/(m ² *d)	0,00177	0,0105	0,35
ANP_5 Dorfstraße				
Staub PM10	µg/m ³	0,29	1,2	40
Staub PM10	µg/m ³	1,52	-	50 _{T35}

Parameter	Einheit	Zusatzbelastung	Irrelevanzwert	Beurteilungswert
Feinstaub PM2,5	µg/m ³	0,143	0,75	25
Staubdeposition	g/(m ² *d)	0,00043	0,0105	0,35

An keinem der Beurteilungspunkte ist eine Überschreitung der Irrelevanz zu verzeichnen. Die Zusatzbelastung aller Parameter ist als irrelevant zu bewerten.

5.2 Bewertung der Gesamtzusatzbelastung

Die Ergebnisse der Immissionsprognose gemäß TA Luft werden im Folgenden für den gesamten Deponiebetrieb dargestellt. Dazu werden sie den in Kapitel 0 dargelegten Immissionsrichtwerten (Beurteilungswerten) nach TA Luft und der 39. BImSchV gegenübergestellt. Es werden alle Emissionen der Deponie betrachtet, die Ergebnisse stellen deswegen die Gesamtzusatzbelastung dar.

Die Ergebnisse (Zahlenwerte) werden gemäß Nr. 2.9 TA Luft gerundet.

Die Ergebnisse der Gesamtzusatzbelastung dienen der Behörde als Informationsquelle, um den Standort in seiner Gesamtheit zu bewerten. Ist der Tatbestand einer irrelevanten Gesamtzusatzbelastung nicht gegeben, so ist im Weiteren ein Nachweis der Einhaltung des Beurteilungswertes durch die Gesamtbelastung vorzunehmen.

Die Ergebnisse können Anhang 5 in visualisierter Form entnommen werden.

Tabelle 5-2: Gesamtzusatzbelastung an den Beurteilungspunkten

Parameter	Einheit	Zusatzbelastung	Irrelevanzwert	Beurteilungswert
ANP_1 Hof Selmsdorf				
Staub PM10	µg/m ³	0,55	1,2	40
Staub PM10	µg/m ³	2,89	-	50 _{T35}
Feinstaub PM2,5	µg/m ³	0,230	0,75	25
Staubdeposition	g/(m ² *d)	0,00081	0,0105	0,35
ANP_2 Ortseingang Selmsdorf				
Staub PM10	µg/m ³	1,05	1,2	40
Staub PM10	µg/m ³	5,50	-	50 _{T35}
Feinstaub PM2,5	µg/m ³	0,421	0,75	25
Staubdeposition	g/(m ² *d)	0,00213	0,0105	0,35
ANP_3 Einzelhaus Hinterstraße				
Staub PM10	µg/m ³	0,96	1,2	40
Staub PM10	µg/m ³	4,73	-	50 _{T35}
Feinstaub PM2,5	µg/m ³	0,389	0,75	25
Staubdeposition	g/(m ² *d)	0,00179	0,0105	0,35
ANP_4 Selmsdorfer Straße				
Staub PM10	µg/m ³	1,46	1,2	40

Parameter	Einheit	Zusatzbelastung	Irrelevanzwert	Beurteilungswert
Staub PM10	µg/m ³	5,36	-	50 _{T35}
Feinstaub PM2,5	µg/m ³	0,505	0,75	25
Staubdeposition	g/(m ² *d)	0,00525	0,0105	0,35
ANP_5 Dorfstraße				
Staub PM10	µg/m ³	1,41	1,2	40
Staub PM10	µg/m ³	6,49	-	50 _{T35}
Feinstaub PM2,5	µg/m ³	0,613	0,75	25
Staubdeposition	g/(m ² *d)	0,00202	0,0105	0,35

An den Beurteilungspunkten ANP_1, ANP_2 und ANP_3 können irrelevante Gesamtzusatzbelastungen festgestellt werden. Eine Berechnung der Gesamtbelastung ist für diese Beurteilungspunkte nicht erforderlich. An den Beurteilungspunkten ANP_4 und ANP_5 überschreitet die Gesamtzusatzbelastung für Staub (PM10) die Irrelevanzwerte. Für diese Punkte ist die Ausweisung der Gesamtbelastung für Staub (PM10) erforderlich. Die anderen Parameter unterschreiten an den Beurteilungspunkten ANP_4 und ANP_5 die Irrelevanzwerte, sodass keine Ausweisung der Gesamtbelastung erforderlich ist.

5.3 Ermittlung der Gesamtbelastung

Die Gesamtzusatzbelastung an Staub PM₁₀ überschreitet an den ANP_4 und ANP_5 die Irrelevanzgrenze, daher erfolgt für diesen Beurteilungspunkt die Bestimmung der Vor- und Gesamtbelastung.

In Übereinstimmung mit den Regelungen gemäß Nr. 4.6.2.1 TA Luft wird eine Vorbelastung für den Standort Ihlenberg bestimmt. Dafür werden die Messdaten der letzten 3 Jahre herangezogen. Für den Messzeitraum 2018 - 2020 lagen zum Zeitpunkt der Erstellung der vorliegenden Luftschadstoffprognose die Jahresberichte vom Landesamt für Umwelt, Naturschutz und Geologie vor [11]. Auf dieser Grundlage wurden die Vorbelastungsdaten ermittelt.

Das Umfeld um die Deponie Ihlenberg ist als ländlicher Hintergrund zu bezeichnen. Die nächstgelegene Messstation, welche im ländlichen Hintergrund misst ist die Station Guelzow und befindet sich in 77 km Entfernung in westlicher Richtung. Die Messwerte der Station Guelzow können für den Standort der Deponie Ihlenberg als repräsentativ angenommen werden. Die Jahresmittelwerte von Staub PM₁₀ der Jahre 2018 - 2020 wurden gemittelt und diese Mittelwerte jeweils als Vorbelastung am Anlagengelände angelegt.

Tabelle 5-3: Gesamtbelastung an den Beurteilungspunkten ANP_4 und ANP_5

Parameter	Einheit	Vorbelastung	Zusatzbelastung	Gesamtbelastung	Beurteilungswert
ANP_4 Selmsdorfer Straße					
Staub PM10	µg/m ³	14,67	0,51	15,18	40
ANP_5 Dorfstraße					
Staub PM10	µg/m ³	14,67	0,29	14,96	40

Die Gesamtbelastungen unterschreiten an beiden Beurteilungspunkten die Beurteilungswerte deutlich. Es kann somit keine Überschreitung der Grenzwerte festgestellt werden.

Bei Jahreswerten von PM₁₀ unterhalb von 28 µg/m³ gilt ebenfalls der auf 24 Stunden bezogene Immissionswert als eingehalten.

Zusammenfassend erfüllen sowohl die Jahresmittelwerte als auch die Tagesmittelwerte am Standort Ihlenberg die Anforderungen der TA Luft.

6 Zusammenfassung

Im Rahmen des Verfahrens „Deponiebasisabdichtung BA 7/8 Süd und BA 7 West“ wurde auf Grundlage der emissionstechnischen Daten des Auftraggebers und der TA Luft ein Gutachten zu den staubförmigen Zusatzbelastungen erstellt.

Mit Hilfe des Rechenmodells gemäß Anhang 2 TA Luft wurden die durch die Anlage hervorgerufenen Zusatz-, Gesamtzusatz-, Vor- und Gesamtbelastungen für die in der TA Luft geregelten und partikelgebundenen Komponenten berechnet.

Es konnte nachgewiesen werden, dass sich die Immissionsmaxima für die Zusatzbelastung innerhalb des verwendeten Rechengebiets befinden. Im Ergebnis ist festzustellen, dass für alle Parameter eine irrelevante Zusatzbelastung an den Beurteilungspunkten zu erwarten ist. Die Gesamtzusatzbelastung ist an zwei Beurteilungspunkten nicht irrelevant, es konnte jedoch nachgewiesen werden, dass an diesen Beurteilungspunkten die Beurteilungswerte durch die Gesamtbelastung eingehalten werden.

Bei ordnungsgemäßem Betrieb der Anlage ist unter Berücksichtigung der im Gutachten dargestellten Bedingungen zum Bearbeitungszeitraum davon auszugehen, dass

- die von der Anlage ausgehenden Luftverunreinigungen keine schädlichen Umwelteinwirkungen für die Allgemeinheit und die Nachbarschaft hervorrufen können und
- Vorsorge gegen schädliche Umwelteinwirkungen durch Luftverunreinigungen dieser Anlage getroffen ist.

Hoppegarten, 23.05.2022

GfBU-Consult

Gesellschaft für Umwelt- und
Managementberatung mbH



M.Sc. Paul Kahlert

Dipl.-Ing. Mandy Klahn

PROJEKT-TITEL:

**Deponiebasisabdichtung BA 7/8 Süd und BA 7 West Deponie Ihlenberg □
Anhang 1: Beurteilungsgebiet und Lage der Beurteilungspunkte**



BEMERKUNGEN:

FIRMENNAME:

GfBU-Consult

BEARBEITER:

Kahlert

MAßSTAB: 1:20.000

0  0,5 km



PROJEKT-NR.:

PROJEKT-TITEL:

**Deponiebasisabdichtung BA 7/8 Süd und BA 7 West Deponie Ihlenberg
Anhang 2: Rechengitter**

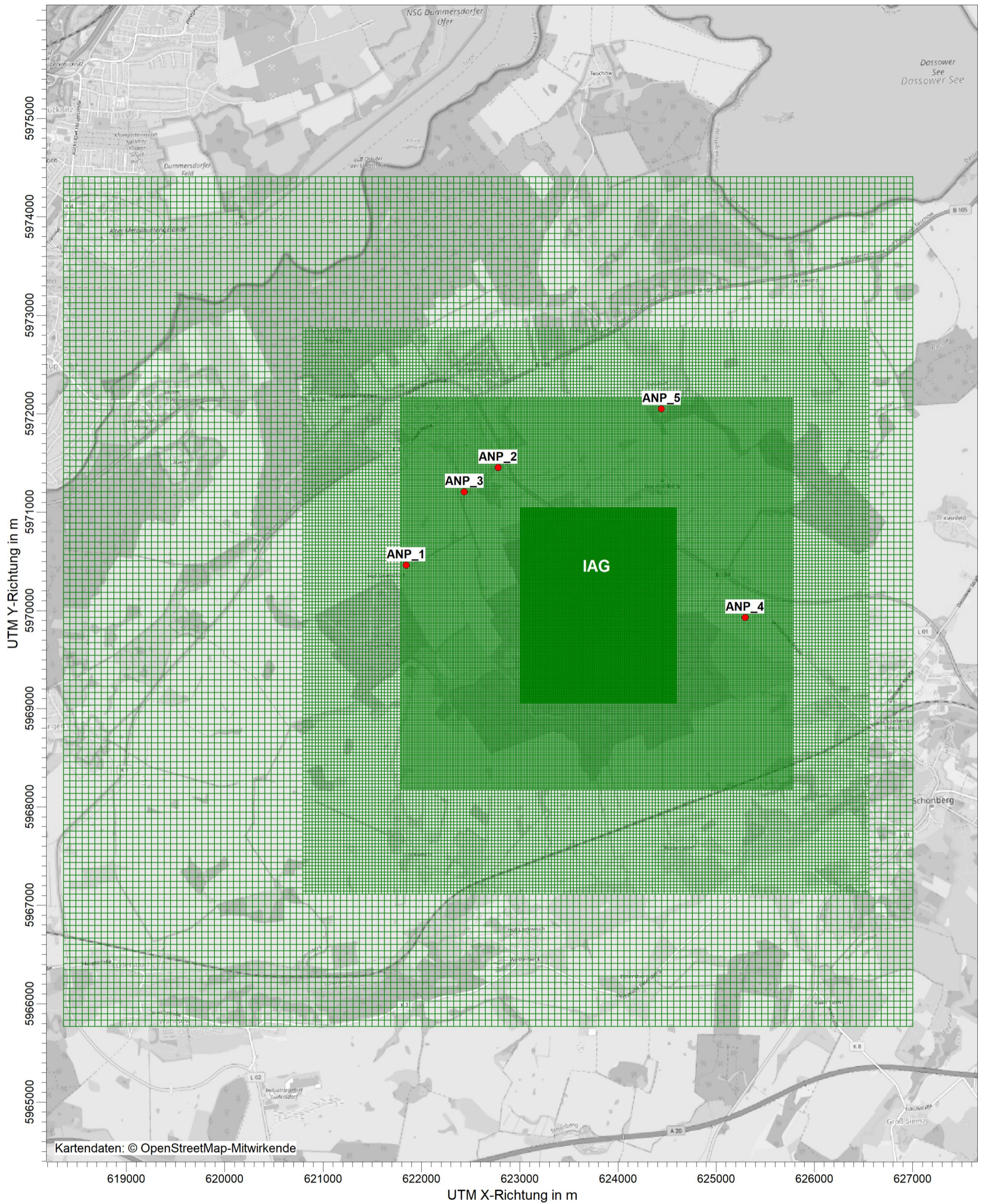

BEMERKUNGEN:

FIRMENNAME:

GfBU-Consult

BEARBEITER:

Kahlert

MAßSTAB: 1:40.000

0 1 km



PROJEKT-NR.:

PROJEKT-TITEL:

Deponiebasisabdichtung BA 7/8 Süd und BA 7 West Deponie Ihlenberg □
Anhang 3: Gelände-Isoliächen

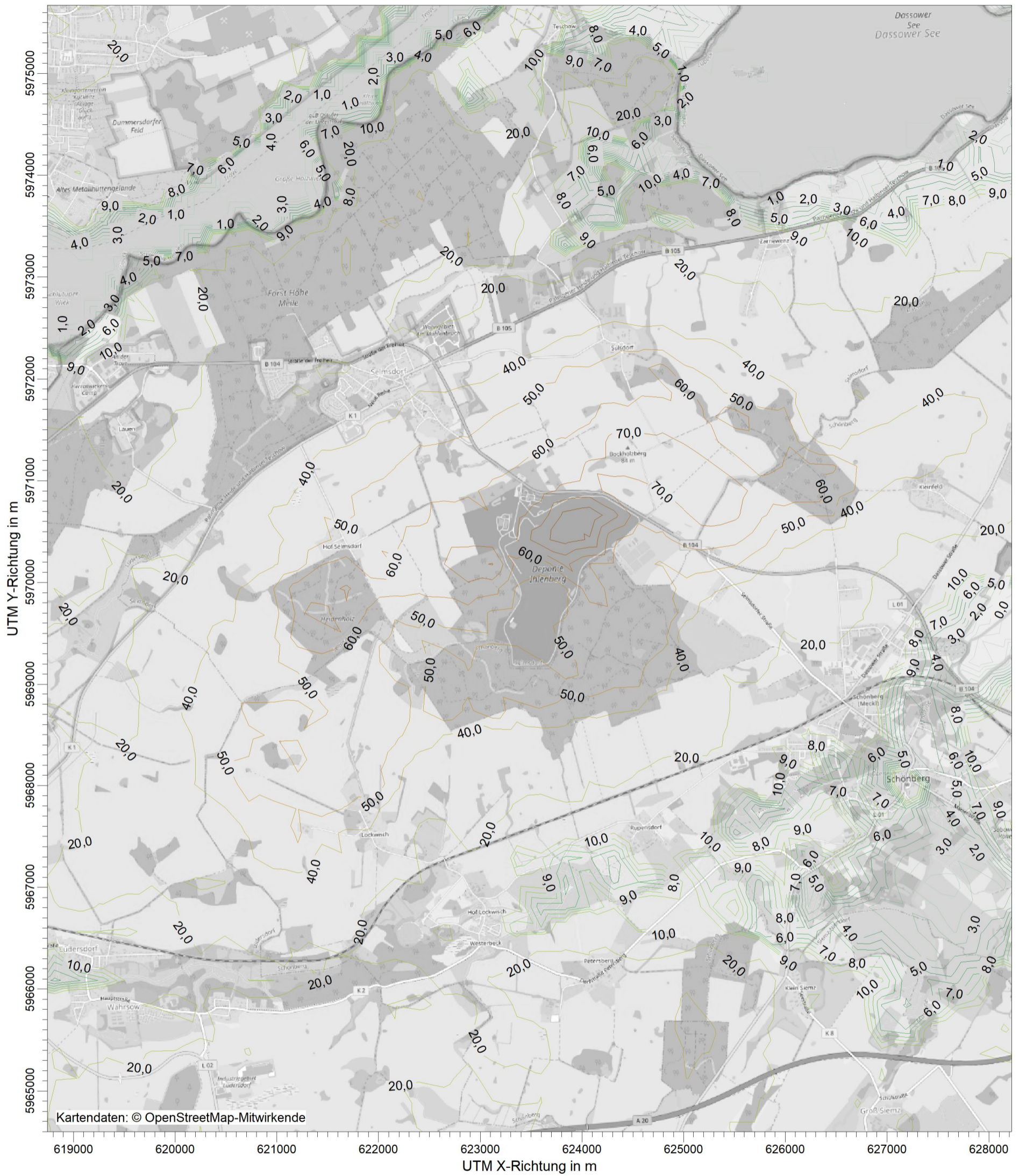

Gelände-Isoliächen

Meter

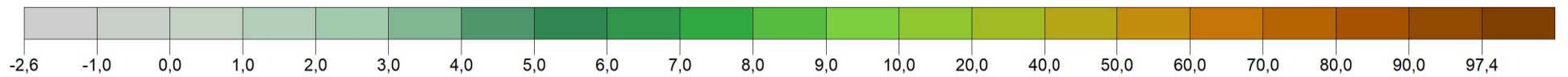

BEMERKUNGEN:

FIRMENNAME:

GfBU-Consult

BEARBEITER:

Kahlert

MAßSTAB:

1:40.000



PROJEKT-NR.:

PROJEKT-TITEL:

Deponiebasisabdichtung BA 7/8 Süd und BA 7 West Deponie Ihlenberg □
Anhang 4: Emissionsquellenplan Zusatzbelastung

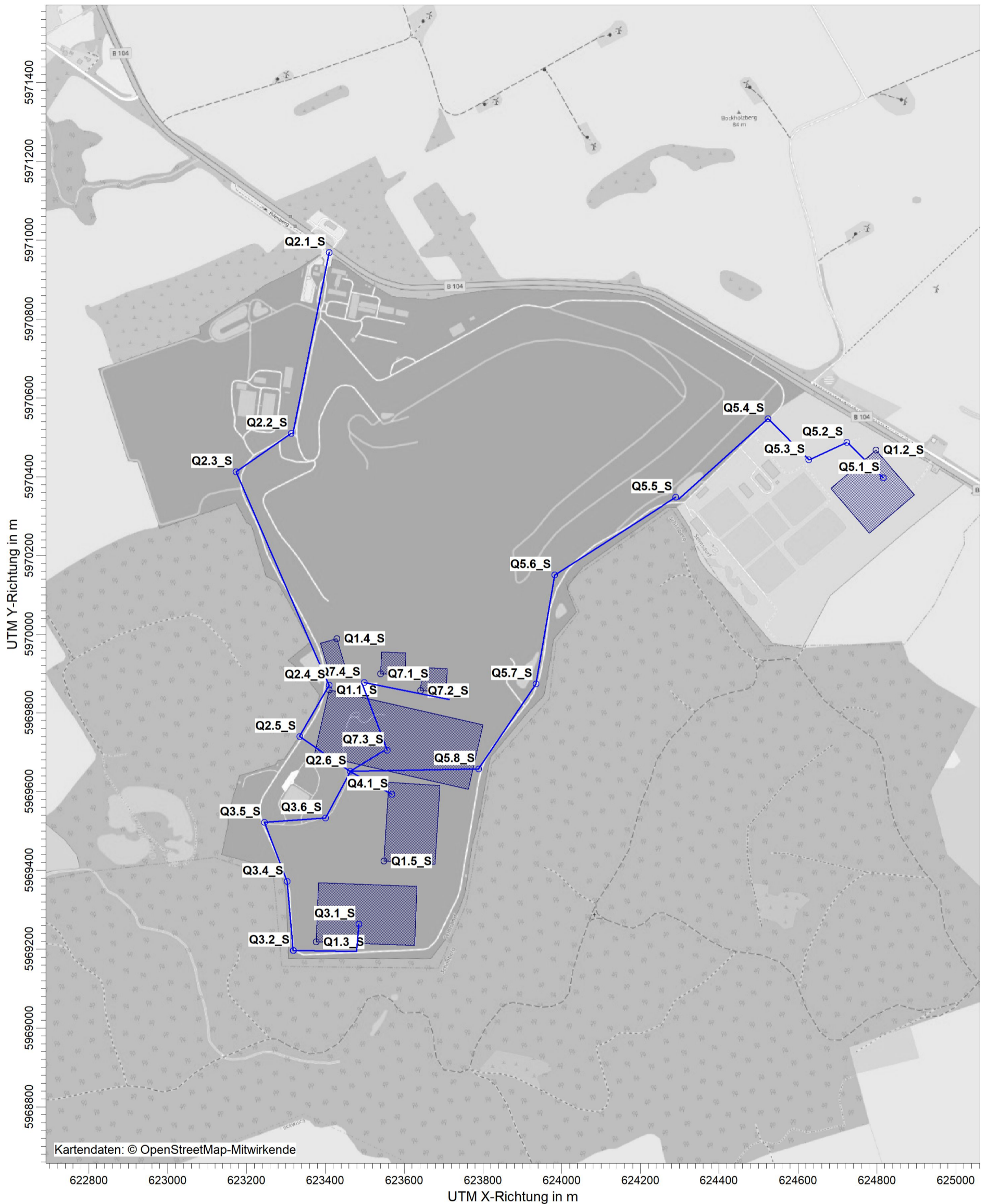

BEMERKUNGEN:

FIRMENNAME:

GfBU-Consult

BEARBEITER:

Kahlert

MAßSTAB:

1:10.000

0  0,3 km



PROJEKT-NR.:

PROJEKT-TITEL:

Deponiebasisabdichtung BA 7/8 Süd und BA 7 West Deponie Ihlenberg
Anhang 4: Emissionsquellenplan Gesamtzusatzbelastung

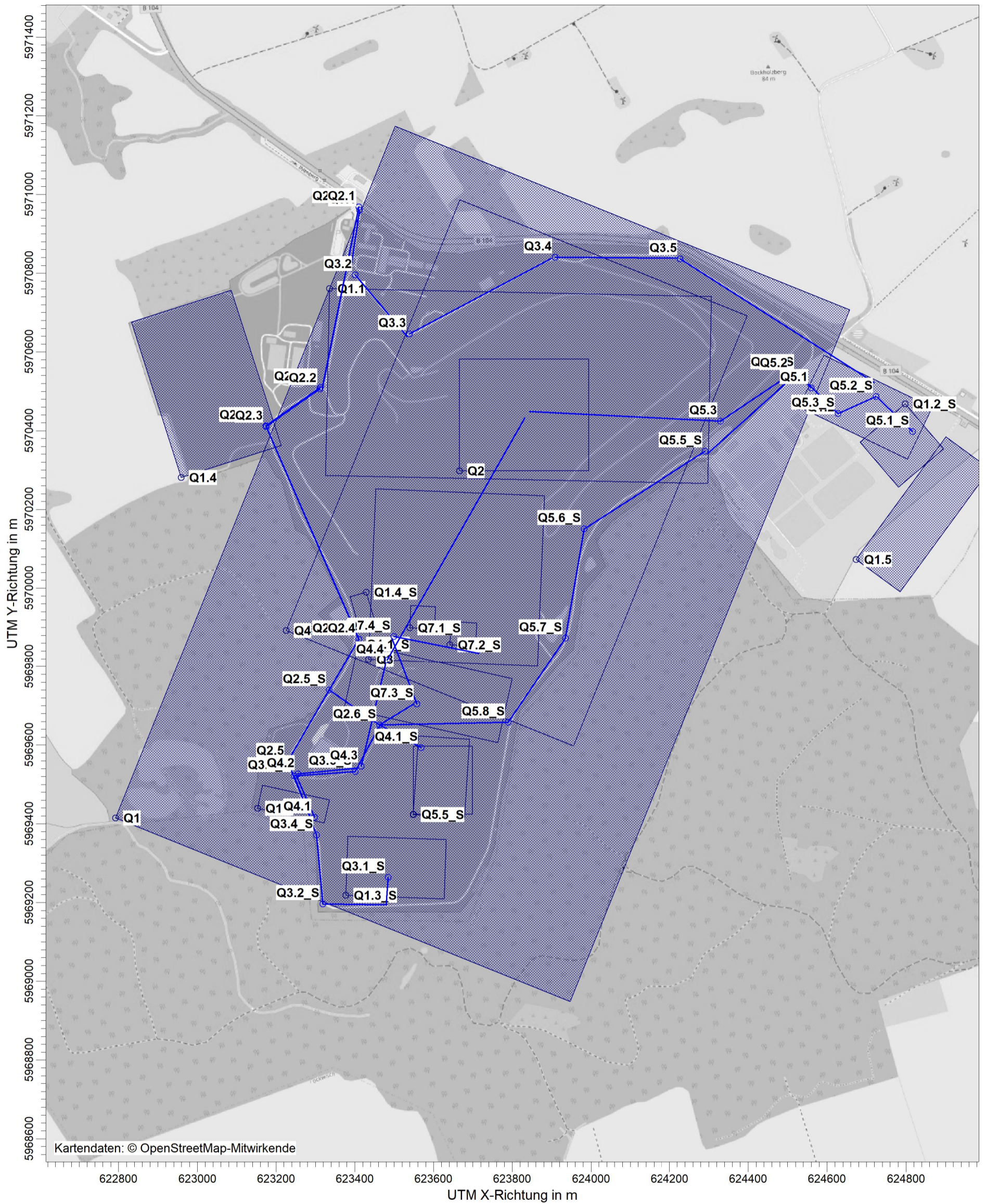

BEMERKUNGEN:

FIRMENNAME:

GfBU-Consult

BEARBEITER:

Kahlert

MAßSTAB:

1:10.000

0 0,3 km



PROJEKT-NR.:

PROJEKT-TITEL:

Deponiebasisabdichtung BA 7/8 Süd und BA 7 West Deponie Ihlenberg □
 Anhang 5: Kartografische Ergebnisdarstellung der Immissionszusatzbelastung PM10

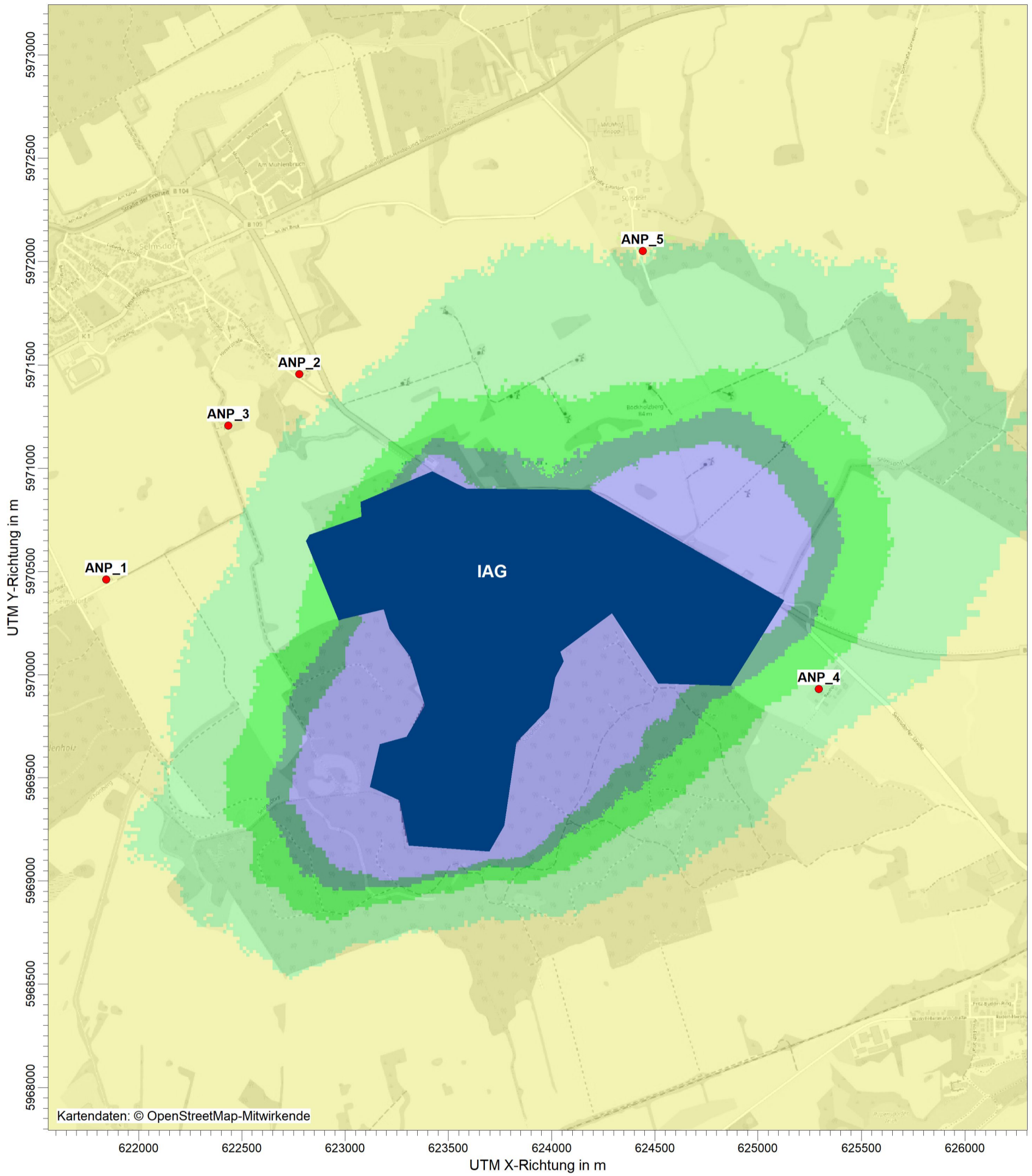

Kartendaten: © OpenStreetMap-Mitwirkende

PM / J00z: Jahresmittel der Konzentration / 0 - 3m

µg/m³

PM J00: Max = 4,238E+002 µg/m³ (X = 623478,00 m, Y = 5969661,00 m)



BEMERKUNGEN:

STOFF:

PM

FIRMENNAME:

GfBU-Consult

EINHEITEN:

µg/m³

BEARBEITER:

Kahlert

MAßSTAB:

1:20.000

0 0,5 km



AUSGABE-TYP:

PM J00

PROJEKT-NR.:

PROJEKT-TITEL:

Deponiebasisabdichtung BA 7/8 Süd und BA 7 West Deponie Ihlenberg □
 Anhang 5: Kartografische Ergebnisdarstellung der Immissionszusatzbelastung PM2,5

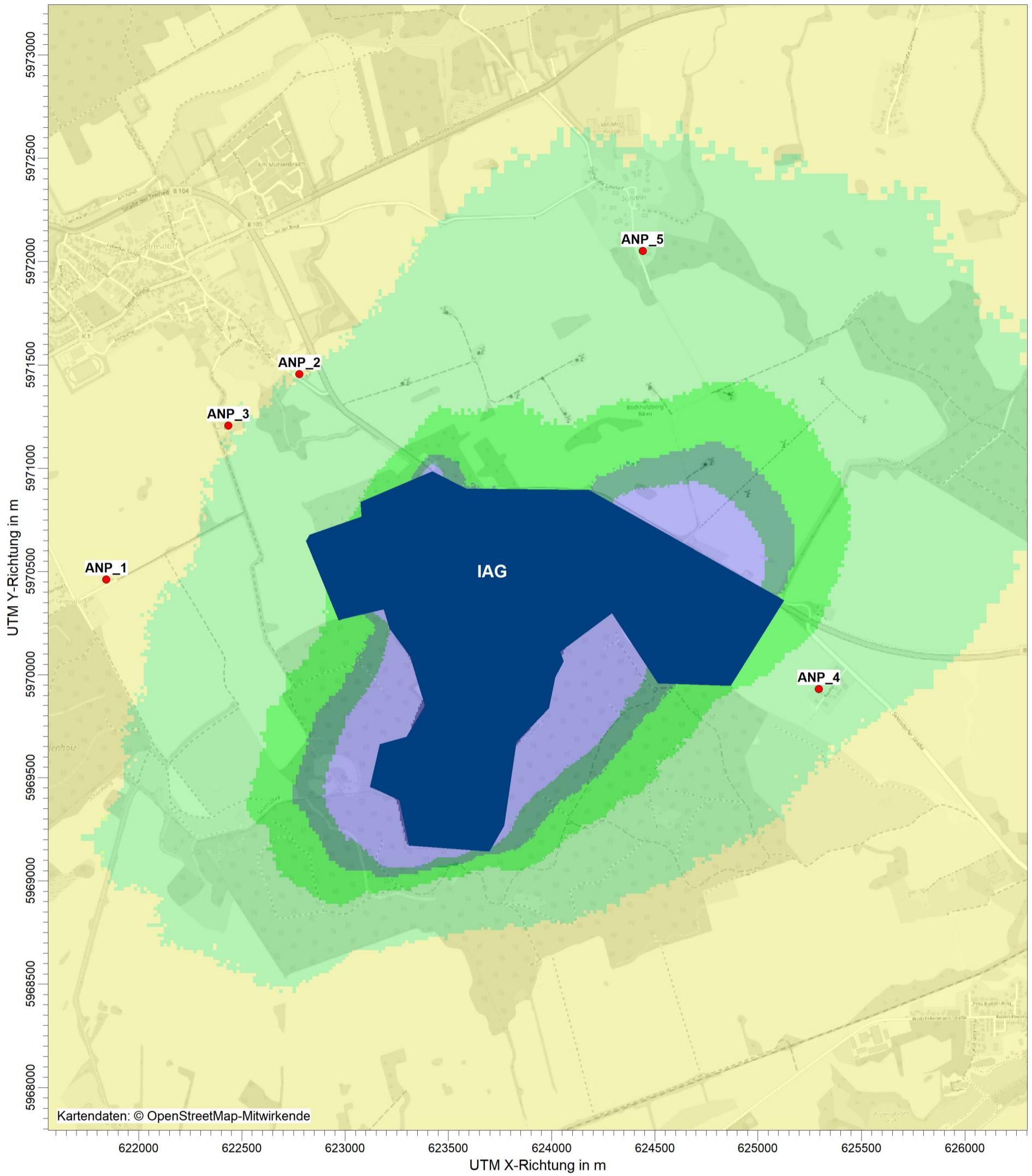

PM25 / J00z: Jahresmittel der Konzentration / 0 - 3m

$\mu\text{g}/\text{m}^3$

PM25 J00: Max = 1,003E+002 $\mu\text{g}/\text{m}^3$ (X = 623478,00 m, Y = 5969661,00 m)



BEMERKUNGEN:

PM2,5

STOFF:

PM25

FIRMENNAME:

GfBU-Consult

EINHEITEN:

$\mu\text{g}/\text{m}^3$

BEARBEITER:

Kahlert

MAßSTAB:

1:20.000

0 0,5 km



AUSGABE-TYP:

PM25 J00

PROJEKT-NR.:

PROJEKT-TITEL:

Deponiebasisabdichtung BA 7/8 Süd und BA 7 West Deponie Ihlenberg
Anhang 5: Kartografische Ergebnisdarstellung der Immissionszusatzbelastung Staubdeposition

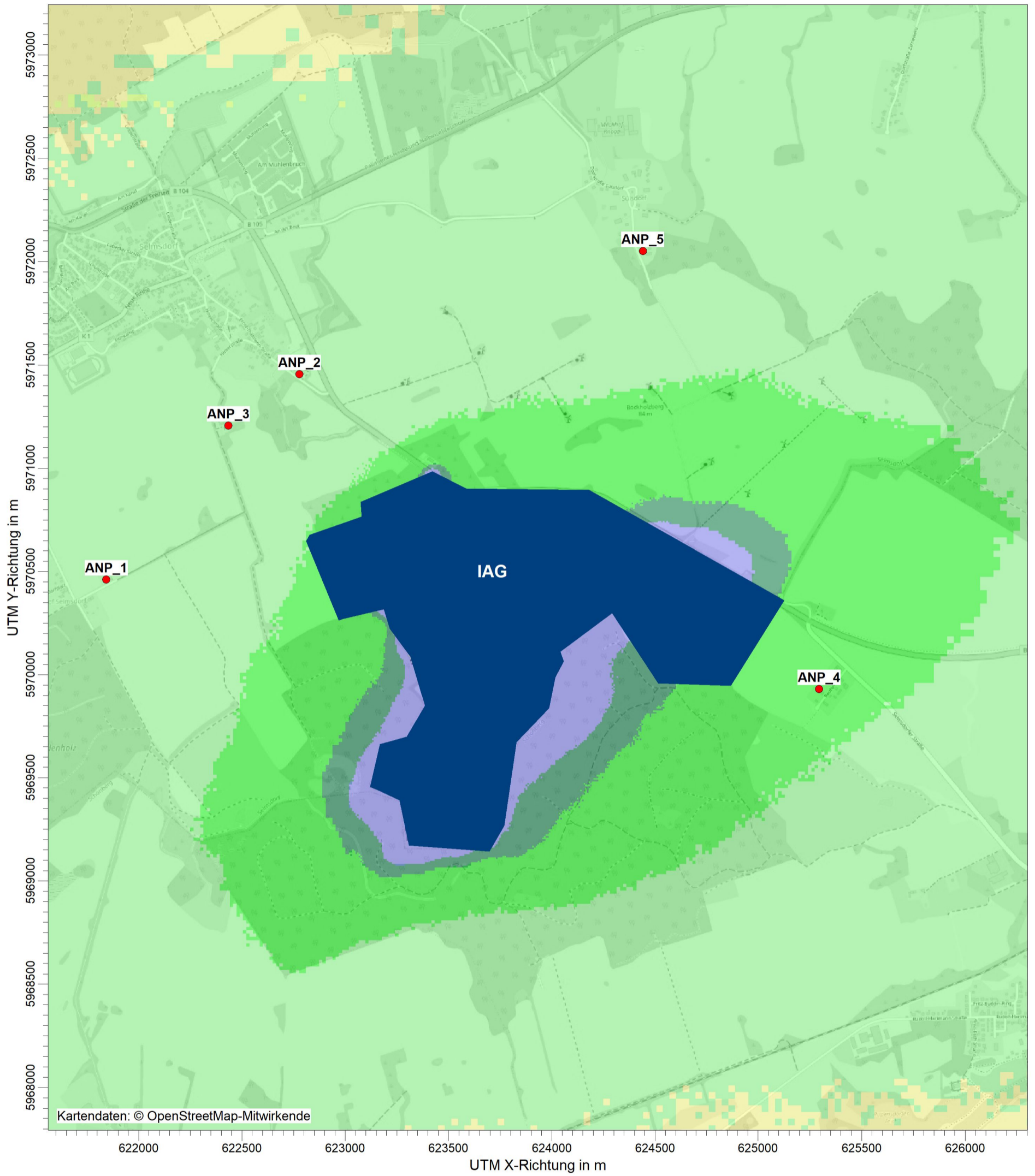

BEMERKUNGEN:

Staubdeposition

STOFF:

PM

FIRMENNAME:

GfBU-Consult

EINHEITEN:

g/(m²*d)

BEARBEITER:

Kahlert

MAßSTAB:

1:20.000

0 0,5 km

AUSGABE-TYP:

PM DEP

PROJEKT-NR.:



PROJEKT-TITEL:

Deponiebasisabdichtung BA 7/8 Süd und BA 7 West Deponie Ihlenberg
Anhang 5: Kartografische Ergebnisdarstellung der Gesamtzusatzbelastung PM10

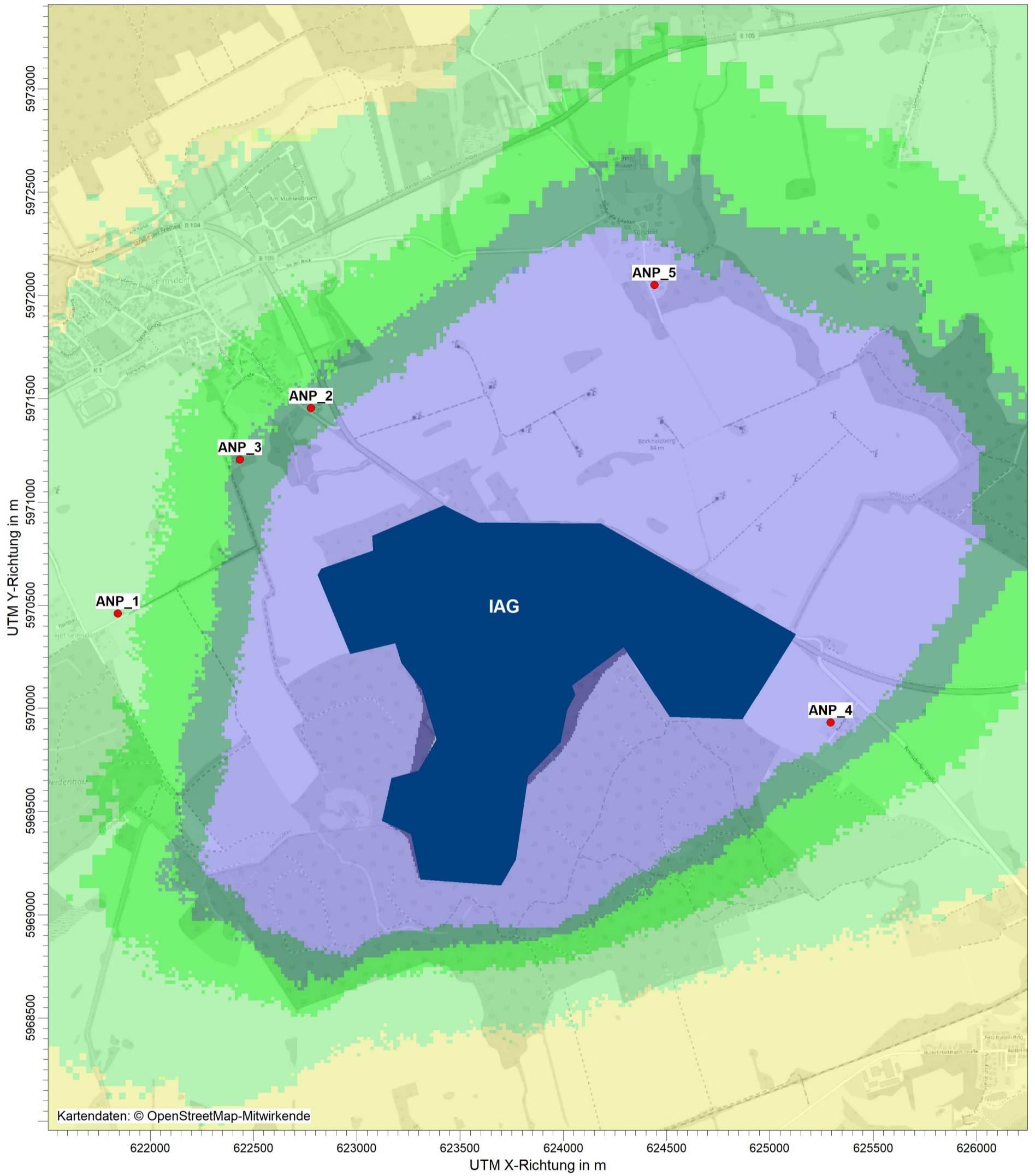

PM / J00z: Jahresmittel der Konzentration / 0 - 3m

µg/m³

PM J00: Max = 4,616E+002 µg/m³ (X = 623478,00 m, Y = 5969661,00 m)



BEMERKUNGEN:

Gesamtzusatzbelastung PM10

STOFF:

PM

FIRMENNAME:

GfBU-Consult

EINHEITEN:

µg/m³

BEARBEITER:

Kahlert

MAßSTAB:

1:20.000

0 0,5 km



AUSGABE-TYP:

PM J00

PROJEKT-NR.:

PROJEKT-TITEL:

Deponiebasisabdichtung BA 7/8 Süd und BA 7 West Deponie Ihlenberg
 Anhang 5: Kartografische Ergebnisdarstellung der Gesamtzusatzbelastung PM2,5

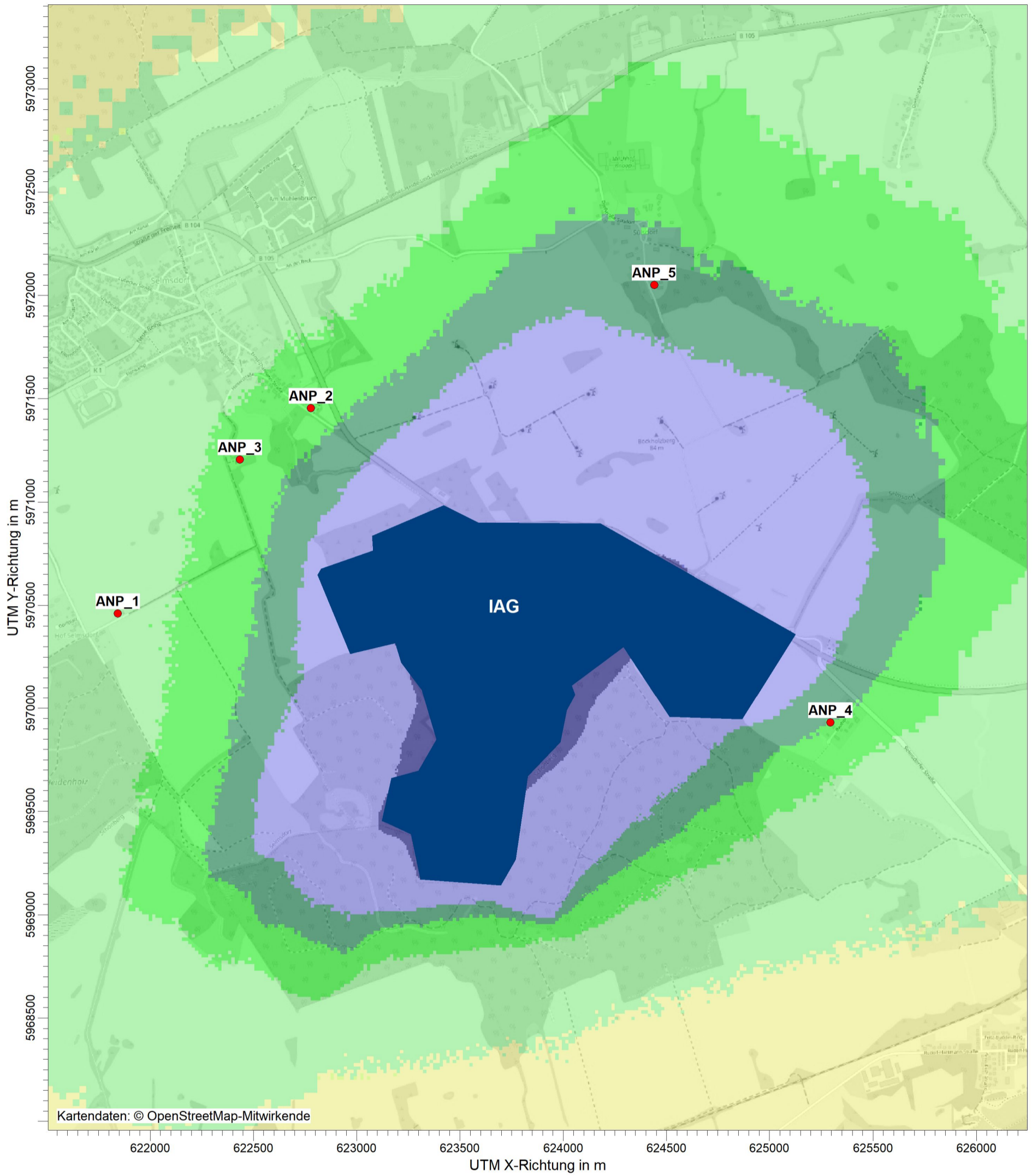

PM25 / J00z: Jahresmittel der Konzentration / 0 - 3m

µg/m³

PM25 J00: Max = 1,114E+002 µg/m³ (X = 623478,00 m, Y = 5969661,00 m)



BEMERKUNGEN:

PM2,5

STOFF:

PM25

FIRMENNAME:

GfBU-Consult

EINHEITEN:

µg/m³

BEARBEITER:

Kahlert

MAßSTAB:

1:20.000

0 0,5 km



AUSGABE-TYP:

PM25 J00

PROJEKT-NR.:

PROJEKT-TITEL:

Deponiebasisabdichtung BA 7/8 Süd und BA 7 West Deponie Ihlenberg
Anhang 5: Kartografische Ergebnisdarstellung der Gesamtzusatzbelastung Staubdeposition

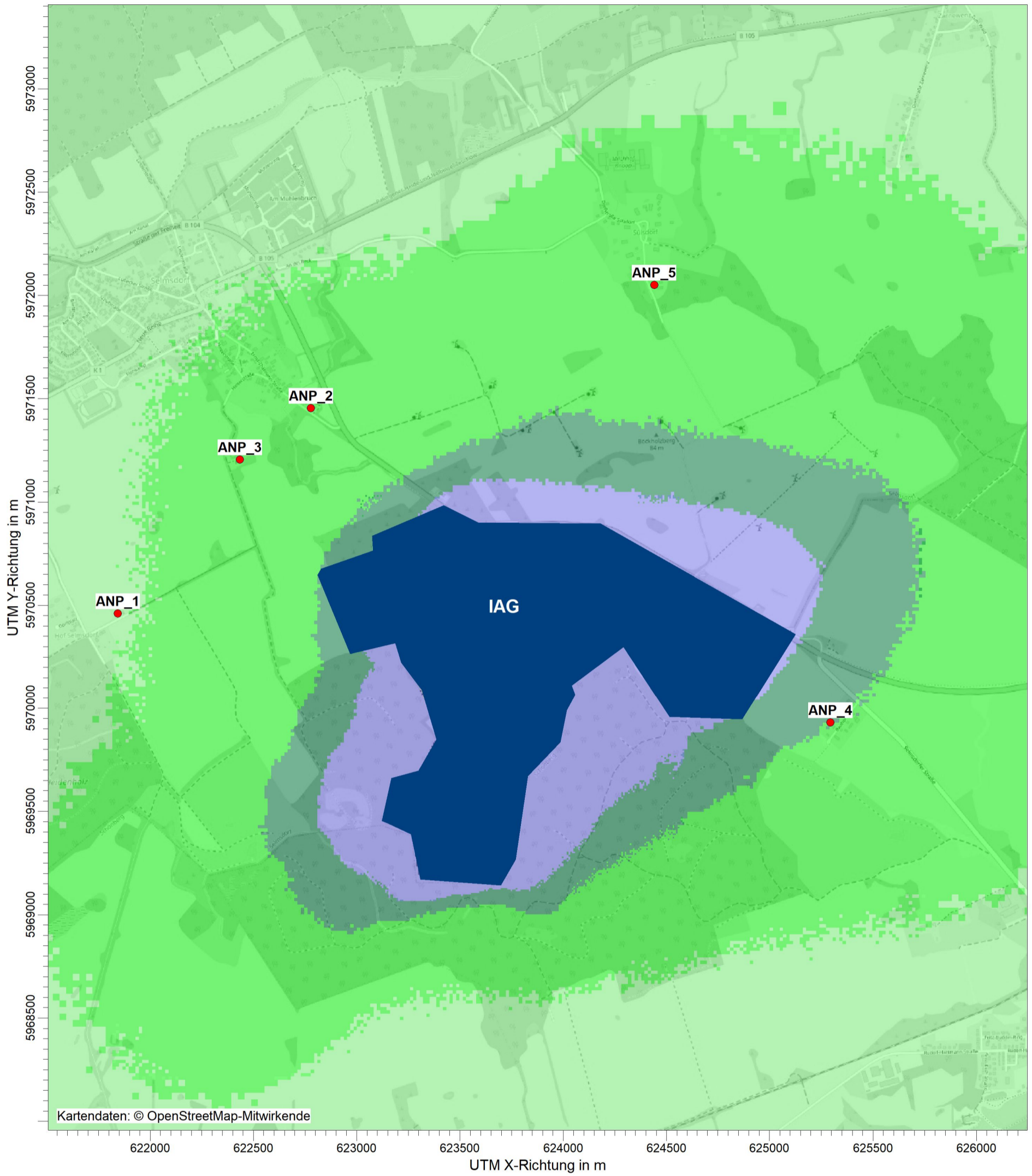

PM / DEPz: Jahresmittel der Deposition / 0 - 3m g/(m²*d)
 PM DEP: Max = 1,165E+001 g/(m²*d) (X = 623470,00 m, Y = 5969653,00 m)



BEMERKUNGEN:

Gesamtzusatzbelastung Staubdeposition

STOFF:

PM

FIRMENNAME:

GfBU-Consult

EINHEITEN:

g/(m²*d)

BEARBEITER:

Kahlert

MAßSTAB:

1:20.000



AUSGABE-TYP:

PM DEP

PROJEKT-NR.:



Detaillierte Prüfung der Repräsentativität meteorologischer Daten nach VDI-Richtlinie 3783 Blatt 20 für Ausbreitungsrechnungen nach TA Luft

an einem Anlagenstandort bei Selmsdorf (Deponie Ihlenberg)



Auftraggeber:	GfBU-Consult Gesellschaft für Umwelt- und Managementberatung mbH Mahlsdorfer Str. 61b D-15366 Hoppegarten / OT Hönöw	Tel.: 030 / 99 28 82 -93
Bearbeiter:	Dipl.-Phys. Thomas Köhler Tel.: 037206 8929-44 Email: Thomas.Koehler@ifu-analytik.de	Dr. Hartmut Sbosny Tel.: 037206 8929-43 Email: Hartmut.Sbosny@ifu-analytik.de
Aktenzeichen:	DPR.20180706	
Ort, Datum:	Frankenberg, 22. August 2018	
Anzahl der Seiten:	48	
Anlagen:	-	



Akkreditiert für die Bereitstellung meteorologischer Daten für Ausbreitungsrechnungen nach TA Luft nach VDI-Richtlinie 3783 Blatt 20

Durch die DAKKS nach DIN EN ISO/IEC 17025:2005 akkreditiertes Prüflaboratorium.
Die Akkreditierung gilt für die in der Urkunde aufgeführten Prüfverfahren.

Inhaltsverzeichnis

Inhaltsverzeichnis	2
Abbildungsverzeichnis	3
Tabellenverzeichnis	4
1 Aufgabenstellung.....	5
2 Beschreibung des Anlagenstandortes	6
2.1 Lage	6
2.2 Landnutzung.....	7
2.3 Orographie	9
3 Bestimmung der Ersatzanemometerposition	11
3.1 Hintergrund.....	11
3.2 Verfahren zur Bestimmung der Ersatzanemometerposition	11
3.3 Bestimmung der Ersatzanemometerposition im konkreten Fall	12
4 Prüfung der Übertragbarkeit meteorologischer Daten	14
4.1 Allgemeine Betrachtungen.....	14
4.2 Meteorologische Datenbasis.....	14
4.3 Erwartungswerte für Windrichtungsverteilung und Windgeschwindigkeitsverteilung am untersuchten Standort.....	19
4.4 Vergleich der Windrichtungsverteilungen	23
4.5 Vergleich der Windgeschwindigkeitsverteilungen.....	24
4.6 Auswahl der Bezugswindstation	26
5 Beschreibung der ausgewählten Wetterstation.....	27
6 Bestimmung eines repräsentativen Jahres	31
6.1 Bewertung der vorliegenden Datenbasis und Auswahl eines geeigneten Zeitraums	31
6.2 Analyse der Verteilungen von Windrichtung, Windgeschwindigkeit, Ausbreitungsklasse sowie der Nacht- und Schwachwinde.....	35
6.3 Prüfung auf Plausibilität	39
7 Beschreibung der Datensätze.....	43
7.1 Rechnerische Anemometerhöhen in Abhängigkeit von der Rauigkeitsklasse.....	43
7.2 Ausbreitungsklassenzeitreihe	43
8 Hinweise für die Ausbreitungsrechnung	44
9 Zusammenfassung.....	45
10 Prüfliste für die Übertragbarkeitsprüfung.....	46
11 Schrifttum	48

Abbildungsverzeichnis

Abbildung 1: Lage der Ortschaft Selmsdorf in Mecklenburg-Vorpommern	6
Abbildung 2: Lage des Anlagenstandortes Deponie Ihlenberg, bei Selmsdorf	7
Abbildung 3: Rauigkeitslänge in Metern in der Umgebung des Standortes nach CORINE-Datenbank	8
Abbildung 4: Luftbild mit der Umgebung des Standortes	9
Abbildung 5: Orographie um den Standort	10
Abbildung 6: Flächenhafte Darstellung des Gütemaßes zur Bestimmung der Ersatzanemometerposition....	13
Abbildung 7: Stationen in der Nähe des untersuchten Anlagenstandortes.....	15
Abbildung 8: Windrichtungsverteilung der betrachteten Messstationen	17
Abbildung 9: Windgeschwindigkeitsverteilung der betrachteten Messstationen.....	18
Abbildung 10: Windrichtungsverteilung als abgeschätzte Erwartungswerte für die EAP aus einer Modellrechnung im Vergleich mit den betrachteten Messstationen	20
Abbildung 11: Windgeschwindigkeitsverteilung als abgeschätzte Erwartungswerte für die EAP aus einer Modellrechnung im Vergleich mit den betrachteten Messstationen	21
Abbildung 12: Langjährige Windrichtungsverteilung aus den Testreferenzjahren des Deutschen Wetterdienstes für die EAP.....	22
Abbildung 13: Lage der ausgewählten Station.....	27
Abbildung 14: Rauigkeitslänge in Metern in der Umgebung der Station nach CORINE-Datenbank	28
Abbildung 15: Luftbild mit der Umgebung der Messstation.....	29
Abbildung 16: Orographie um den Standort der Wetterstation.....	30
Abbildung 17: Prüfung auf vollständige und homogene Daten der Windmessstation anhand der Windrichtungsverteilung	32
Abbildung 18: Prüfung auf vollständige und homogene Daten der Windmessstation anhand der Windgeschwindigkeitsverteilung.....	33
Abbildung 19: Prüfung auf vollständige und homogene Daten der Windmessstation anhand der Verteilung der Ausbreitungsklasse	34
Abbildung 20: Gewichtete χ^2 -Summe und Einzelwerte als Maß für die Ähnlichkeit der einzelnen Testzeiträume zu je einem Jahr (Jahreszeitreihe) mit dem Gesamtzeitraum	37
Abbildung 21: Gewichtete σ -Umgebung-Treffersumme und Einzelwerte als Maß für die Ähnlichkeit der einzelnen Testzeiträume zu je einem Jahr (Jahreszeitreihe) mit dem Gesamtzeitraum.....	38
Abbildung 22: Vergleich der Windrichtungsverteilung für die ausgewählte Jahreszeitreihe mit dem Gesamtzeitraum.....	39
Abbildung 23: Vergleich der Windgeschwindigkeitsverteilung für die ausgewählte Jahreszeitreihe mit dem Gesamtzeitraum.....	40
Abbildung 24: Vergleich der Verteilung der Ausbreitungsklasse für die ausgewählte Jahreszeitreihe mit dem Gesamtzeitraum.....	41
Abbildung 25: Vergleich der Richtungsverteilung von Nacht- und Schwachwinden für die ausgewählte Jahreszeitreihe mit dem Gesamtzeitraum.....	42

Tabellenverzeichnis

Tabelle 1: UTM-Koordinaten des Standortes	7
Tabelle 2: UTM-Koordinaten der ermittelten Ersatzanemometerposition.....	12
Tabelle 3: Zur Untersuchung verwendete Messstationen	16
Tabelle 4: Vergleich meteorologischer Kennwerte der betrachteten Messstationen mit den Erwartungswerten am Standort	23
Tabelle 5: Rangliste der Bezugwindstationen hinsichtlich ihrer Windrichtungsverteilung	24
Tabelle 6: EAP-Geschwindigkeiten verschiedener Modelle	25
Tabelle 7: Rangliste der Bezugwindstationen hinsichtlich ihrer Windgeschwindigkeitsverteilung	26
Tabelle 8: Resultierende Rangliste der Bezugwindstationen	26
Tabelle 9: Koordinaten der Wetterstation	28
Tabelle 10: Rechnerische Anemometerhöhen in Abhängigkeit von der Rauigkeitsklasse für die Station Lübeck-Blankensee	43

1 Aufgabenstellung

Der Auftraggeber plant Ausbreitungsrechnungen nach TA Luft in einem Untersuchungsgebiet bei der Ortschaft Selmsdorf in Mecklenburg-Vorpommern.

Bei der in den Ausbreitungsrechnungen betrachteten Anlage handelt es sich um eine Deponie. Die Quellhöhen liegen in einem Bereich von bodennah bis maximal 10 m über Grund.

Die TA Luft sieht vor, meteorologische Daten für Ausbreitungsrechnungen von einer Messstation (Bezugswindstation) auf einen Anlagenstandort (Zielbereich) zu übertragen, wenn am Standort der Anlage keine Messungen vorliegen. Die Übertragbarkeit dieser Daten ist zu prüfen. Die Dokumentation dieser Prüfung erfolgt im vorliegenden Dokument.

Darüber hinaus wird eine geeignete Ersatzanemometerposition (EAP) ermittelt. Diese dient dazu, den meteorologischen Daten nach Übertragung in das Untersuchungsgebiet einen Ortsbezug zu geben.

Schließlich wird ermittelt, welches Jahr für die Messdaten der ausgewählten Bezugswindstation repräsentativ für einen größeren Zeitraum ist.

2 Beschreibung des Anlagenstandortes

2.1 Lage

Der untersuchte Standort gehört zur der Ortschaft Selmsdorf in Mecklenburg-Vorpommern. Die folgende Abbildung zeigt die Lage des Standortes.



Abbildung 1: Lage der Ortschaft Selmsdorf in Mecklenburg-Vorpommern

Die genaue Lage des untersuchten Standortes bei Selmsdorf ist anhand des folgenden Auszuges aus der topographischen Karte ersichtlich.

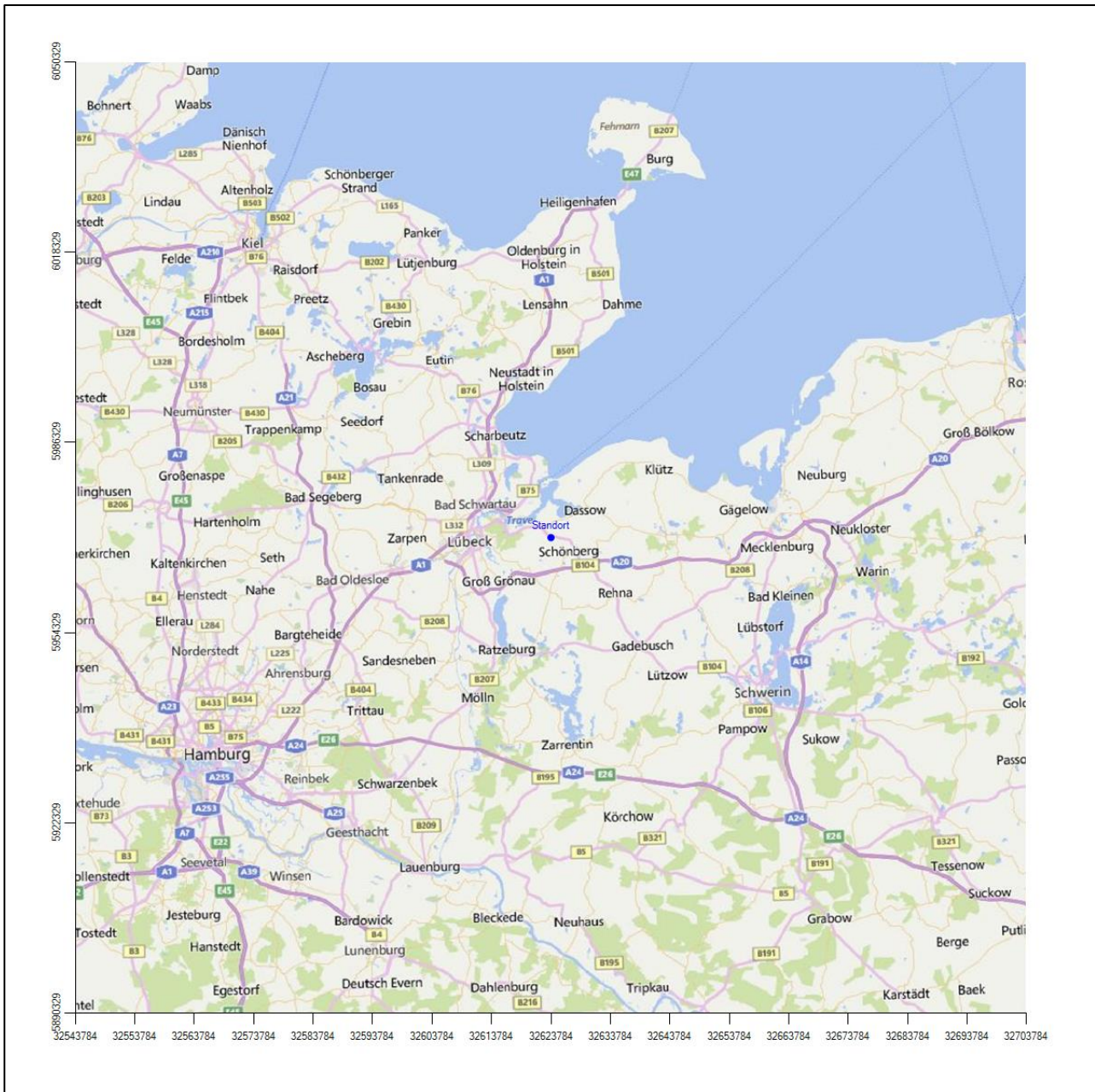

Abbildung 2: Lage des Anlagenstandortes Deponie Ihlenberg, bei Selmsdorf

In der folgenden Tabelle sind die Koordinaten des Anlagenstandortes angegeben.

Tabelle 1: UTM-Koordinaten des Standortes

RW	32623783
HW	5970329

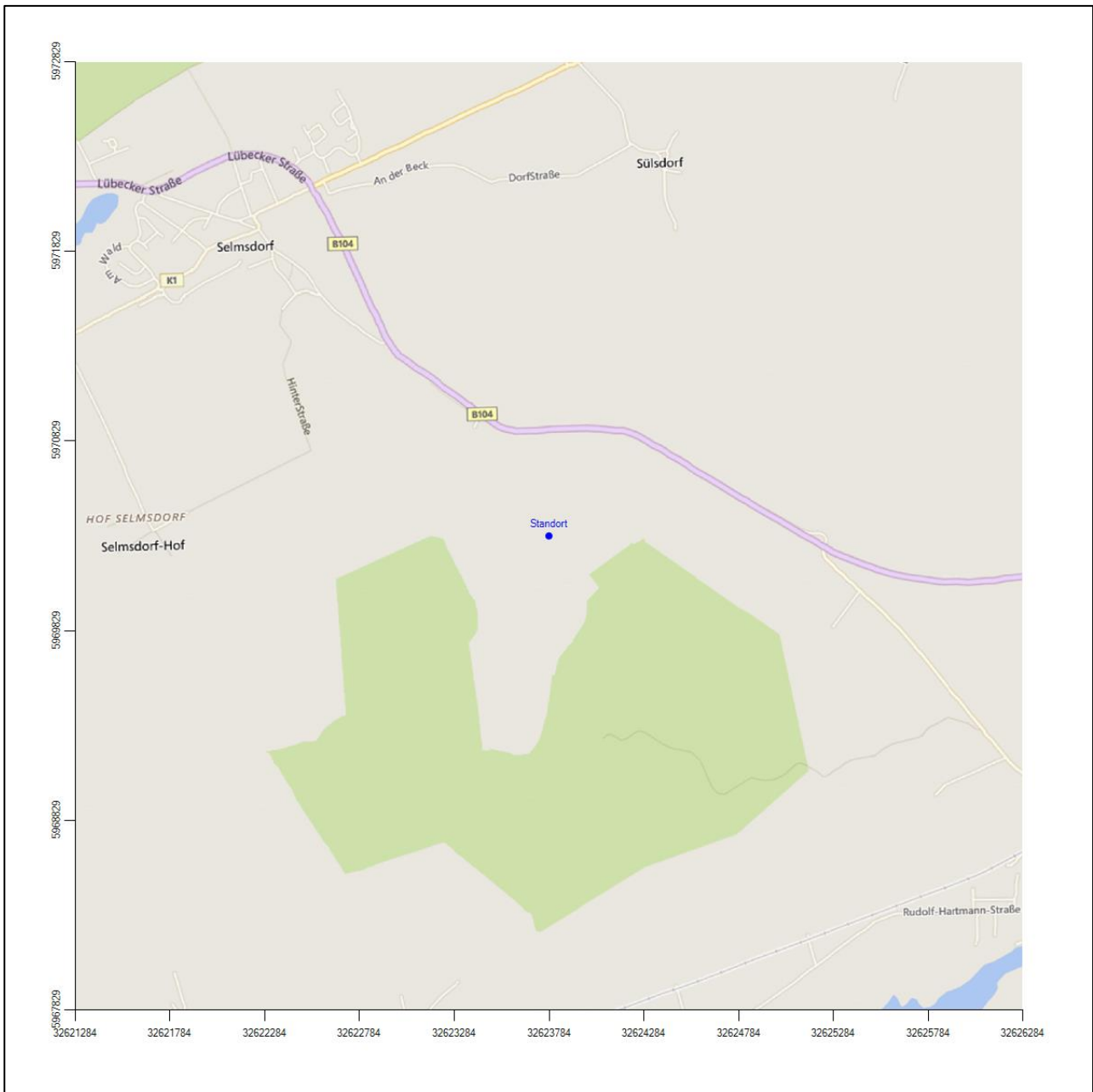
2.2 Landnutzung

Der Standort selbst liegt südöstlich außerhalb der Ortschaft Selmsdorf, ungefähr 2.4 km vom Ortskern entfernt, auf dem Gelände der Deponie Ihlenberg. Die Umgebung des Standortes ist durch eine wechselnde

Landnutzung geprägt. Locker bebaute Siedlungsgebiete wechseln sich mit kleineren Waldgebieten, landwirtschaftlichen Flächen, Wasserflächen (Dassower See, Trave mit ihren teilweise weiteren Ausbuchtungen) und wenigen Verkehrswegen ab.

Eine Verteilung der Bodenrauigkeit um den Standort ist aus der folgenden Abbildung ersichtlich. Die Daten wurden dem CORINE-Kataster [1] entnommen.



Abbildung 3: Rauigkeitslänge in Metern in der Umgebung des Standortes nach CORINE-Datenbank

Das folgende Luftbild verschafft einen detaillierten Überblick über die Nutzung um den Standort.

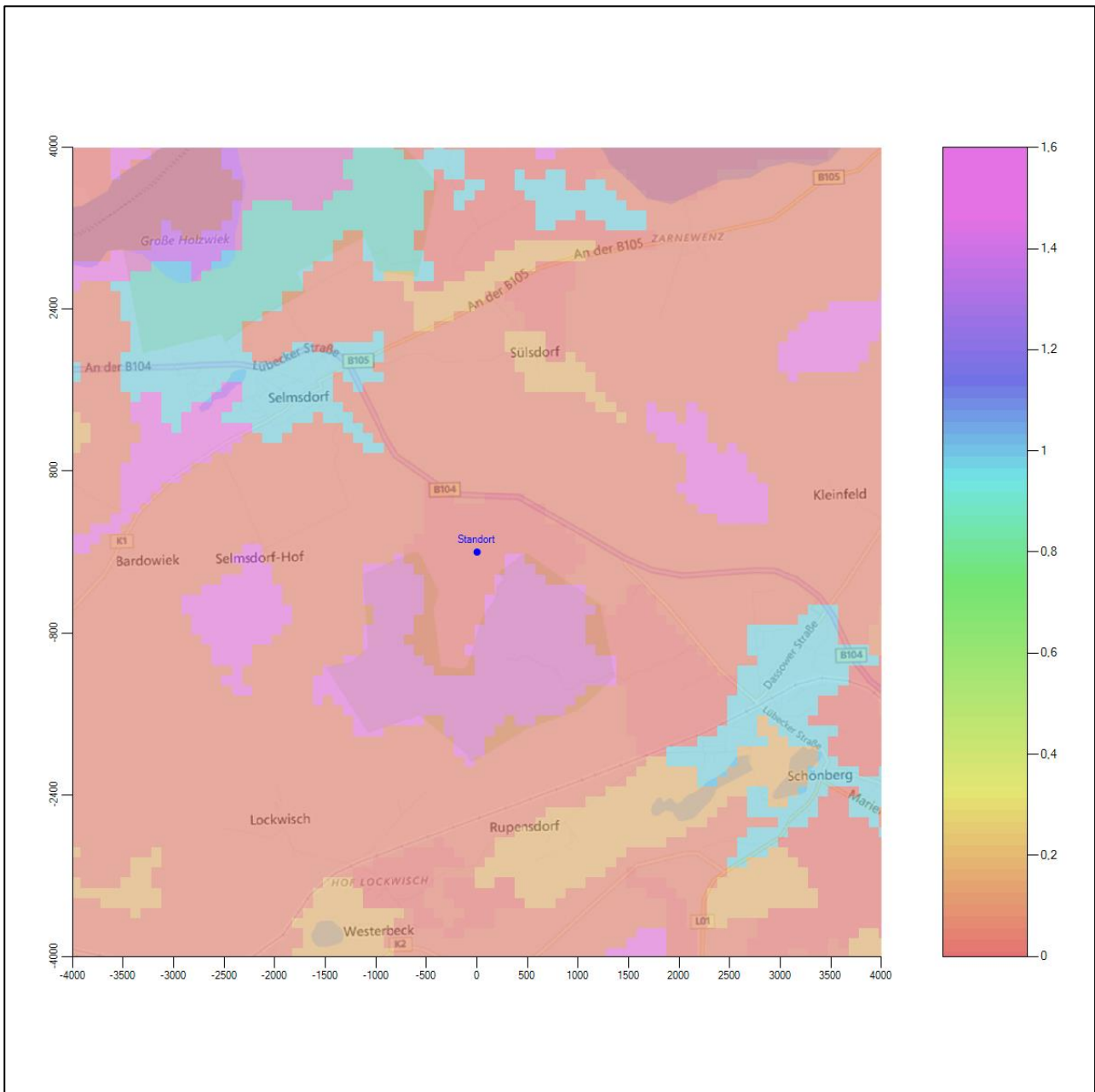

Abbildung 4: Luftbild mit der Umgebung des Standortes

2.3 Orographie

Der Standort liegt auf einer Höhe von etwa 70 m über NHN. Die Umgebung ist orographisch moderat gegliedert. Der Standort liegt auf einer Kuppenlage (dem Ihlenberg), einer eiszeitlichen Endmoräne, die eine Höhenlage von etwa 83 m über NHN erreicht. In Richtung Norden erfolgt ein allmählicher Abstieg auf Meeresspiegelniveau in etwa 6,5 km Entfernung, wo die Pötenitzer Wiek beginnt und in dieser Richtung weiterverlängert, die Trave dann bei Travemünde in die Ostsee fließt. Auch nach Osten bis Südosten steigt man in eine Niederung hinab, bei Schönfeld erreicht man den Fluss Maurine in ungefähr 4 km Entfernung.

Die nachfolgende Abbildung verschafft einen Überblick über das Relief.



Abbildung 5: Orographie um den Standort

3 Bestimmung der Ersatzanemometerposition

3.1 Hintergrund

Bei Ausbreitungsrechnungen in komplexem Gelände ist der Standort eines Anemometers anzugeben, wodurch die verwendeten meteorologischen Daten ihren Ortsbezug im Rechengebiet erhalten. Werden meteorologische Daten einer entfernteren Messstation in ein Rechengebiet übertragen, so findet die Übertragung hin zu dieser Ersatzanemometerposition (EAP) statt.

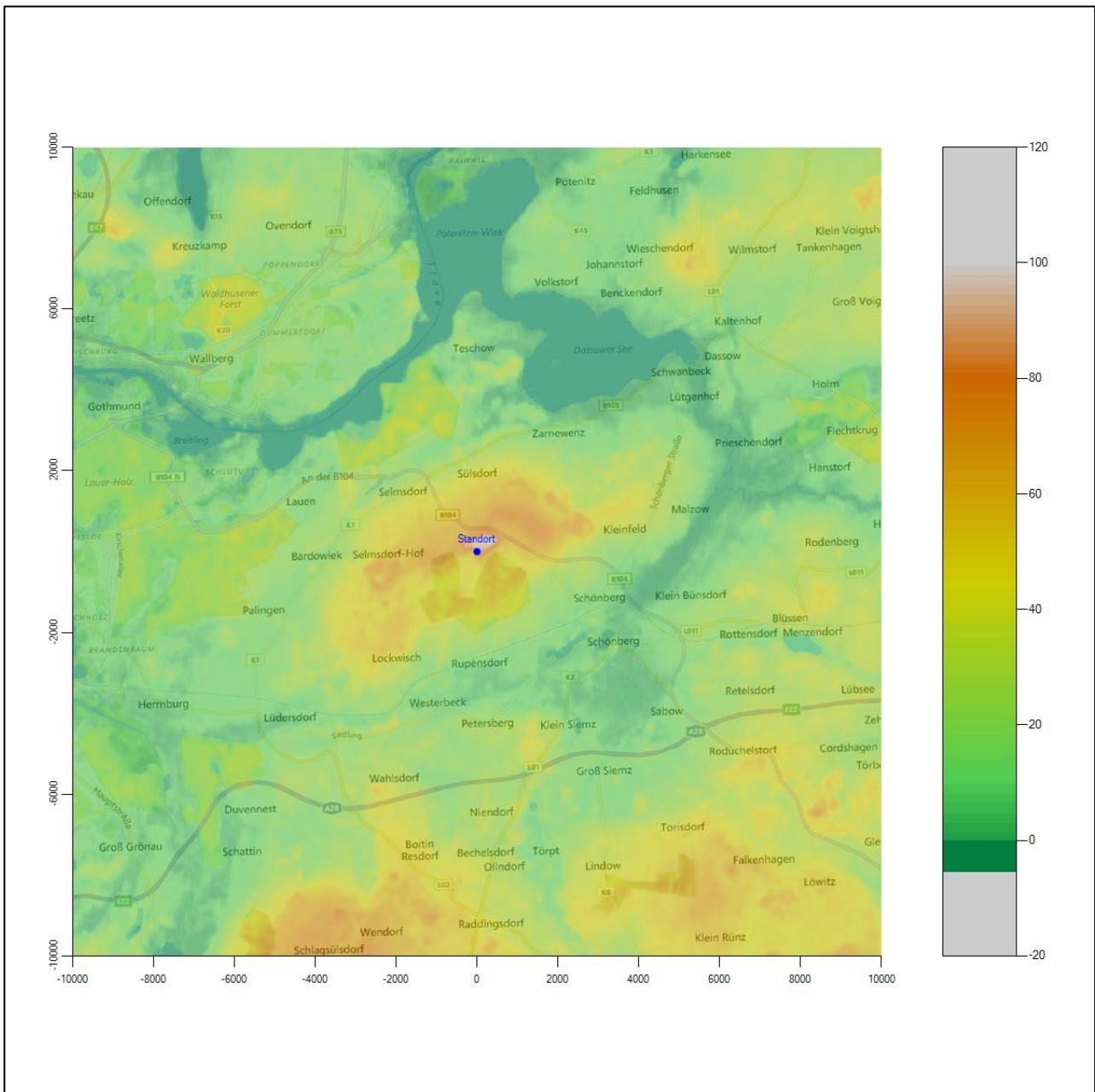
Um sicherzustellen, dass die übertragenen meteorologischen Daten repräsentativ für das Rechengebiet sind, ist es notwendig, dass sich das Anemometer an einer Position befindet, an der die Orografie der Standortumgebung keinen oder nur geringen Einfluss auf die Windverhältnisse ausübt. Nur dann ist sichergestellt, dass sich mit jeder Richtungsänderung der großräumigen Anströmung, die sich in den übertragenen meteorologischen Daten widerspiegelt, auch der Wind an der Ersatzanemometerposition im gleichen Drehsinn und Maß ändert. Eine sachgerechte Wahl der EAP ist also Bestandteil des Verfahrens, mit dem die Übertragbarkeit meteorologischer Daten geprüft wird.

In der Vergangenheit wurde die EAP nach subjektiven Kriterien ausgewählt. Dabei fiel die Auswahl häufig auf eine frei angeströmte Kuppenlage, auf eine Hochebene oder in den Bereich einer ebenen, ausgedehnten Talsohle. Mit Erscheinen der VDI-Richtlinie 3783 Blatt 16 (Entwurf) [2] wurde erstmals ein Verfahren beschrieben, mit dem die Position der EAP objektiv durch ein Rechenverfahren bestimmt werden kann. Dieses Verfahren ist im folgenden Abschnitt kurz beschrieben.

3.2 Verfahren zur Bestimmung der Ersatzanemometerposition

Ausgangspunkt des Verfahrens ist das Vorliegen einer Bibliothek mit Windfeldern für alle Ausbreitungsclassen und Richtungssektoren von 10° Breite. Die einzelnen Schritte werden für alle Modellebenen unterhalb von 100 m über Grund und jeden Modell-Gitterpunkt durchgeführt:

1. Es werden nur Gitterpunkte im Inneren des Rechengebiets ohne die drei äußeren Randpunkte betrachtet. Gitterpunkte in unmittelbarer Nähe (etwa 100 m) von Bebauung, die als umströmtes Hindernis berücksichtigt wurde, werden nicht betrachtet.
2. Es werden alle Gitterpunkte aussortiert, an denen sich der Wind nicht mit jeder Drehung der Anströmrichtung gleichsinnig dreht oder an denen die Windgeschwindigkeit kleiner als 0,5 m/s ist. Die weiteren Schritte werden nur für die verbleibenden Gitterpunkte durchgeführt.
3. An jedem Gitterpunkt werden die Gütemaße g_d (für die Windrichtung) und g_f (für die Windgeschwindigkeit) über alle Anströmrichtungen und Ausbreitungsclassen berechnet, siehe dazu VDI-Richtlinie 3783 Blatt 16 (Entwurf) [2], Abschnitt 6.1. Die Gütemaße g_d und g_f werden zu einem Gesamtmaß $g = g_d \cdot g_f$ zusammengefasst. Die Größe g liegt immer in dem Intervall [0,1], wobei 0 keine und 1 die perfekte Übereinstimmung mit den Daten der Anströmung bedeutet.
4. Innerhalb jedes einzelnen zusammenhängenden Gebiets mit gleichsinnig drehender Windrichtung werden die Gesamtmaße g aufsummiert zu G .
5. In dem zusammenhängenden Gebiet mit der größten Summe G wird der Gitterpunkt bestimmt, der den größten Wert von g aufweist. Dieser Ort wird als EAP festgelegt.

Das beschriebene Verfahren ist objektiv und liefert, sofern mindestens ein Gitterpunkt mit gleichsinnig drehendem Wind existiert, immer eine eindeutige EAP. Es ist auf jede Windfeldbibliothek anwendbar, unabhängig davon, ob diese mit einem prognostischen oder diagnostischen Windfeldmodell berechnet wurde.

3.3 Bestimmung der Ersatzanemometerposition im konkreten Fall

Für das in Abbildung 6 dargestellte Gebiet um den Anlagenstandort wurde unter Einbeziehung der Orographie mit dem diagnostischen Windfeldmodell [3] LPRWND, das zum Programmpaket LASAT des Ingenieurbüros Janicke [4] gehört, eine Windfeldbibliothek berechnet. Auf diese Bibliothek wurde das in Abschnitt 3.2 beschriebene Verfahren angewandt. In der Umgebung des Standortes wurde das Gütemaß g ausgerechnet. Die folgende Grafik zeigt die flächenhafte Visualisierung der Ergebnisse.

Es ist erkennbar, dass in ungünstigen Positionen das Gütemaß bis auf Werte von 0,8 absinkt. Maximal wird ein Gütemaß von nahe 1 erreicht. Diese Position ist in Abbildung 6 mit EAP gekennzeichnet. Sie liegt etwa 2,0 km nordwestlich des Standortes. Die genauen Koordinaten sind in der folgenden Tabelle angegeben.

Tabelle 2: UTM-Koordinaten der ermittelten Ersatzanemometerposition

RW	32622624
HW	5971936

Für diese Position erfolgt im Folgenden die Prüfung der Übertragbarkeit der meteorologischen Daten.



Abbildung 6: Flächenhafte Darstellung des Gütemaßes zur Bestimmung der Ersatzanemometerposition

Die zweidimensionale Darstellung bezieht sich lediglich auf die ausgewertete Modellebene im Bereich von 15,2 m. Auf diese Höhe wurden im folgenden Abschnitt 4 die Windrichtungen und Windgeschwindigkeiten bezogen, um vergleichbare Werte zu bekommen. Sie ergibt sich aus der Bodenrauigkeit um die Ersatzanemometerposition (0,43 m).

Von der oben empfohlenen EAP kann abgewichen werden, wenn sich im Vorfeld der Ausbreitungsrechnung für das dabei verwendete Windfeld eine ähnlich gut geeignete Position finden lässt.

4 Prüfung der Übertragbarkeit meteorologischer Daten

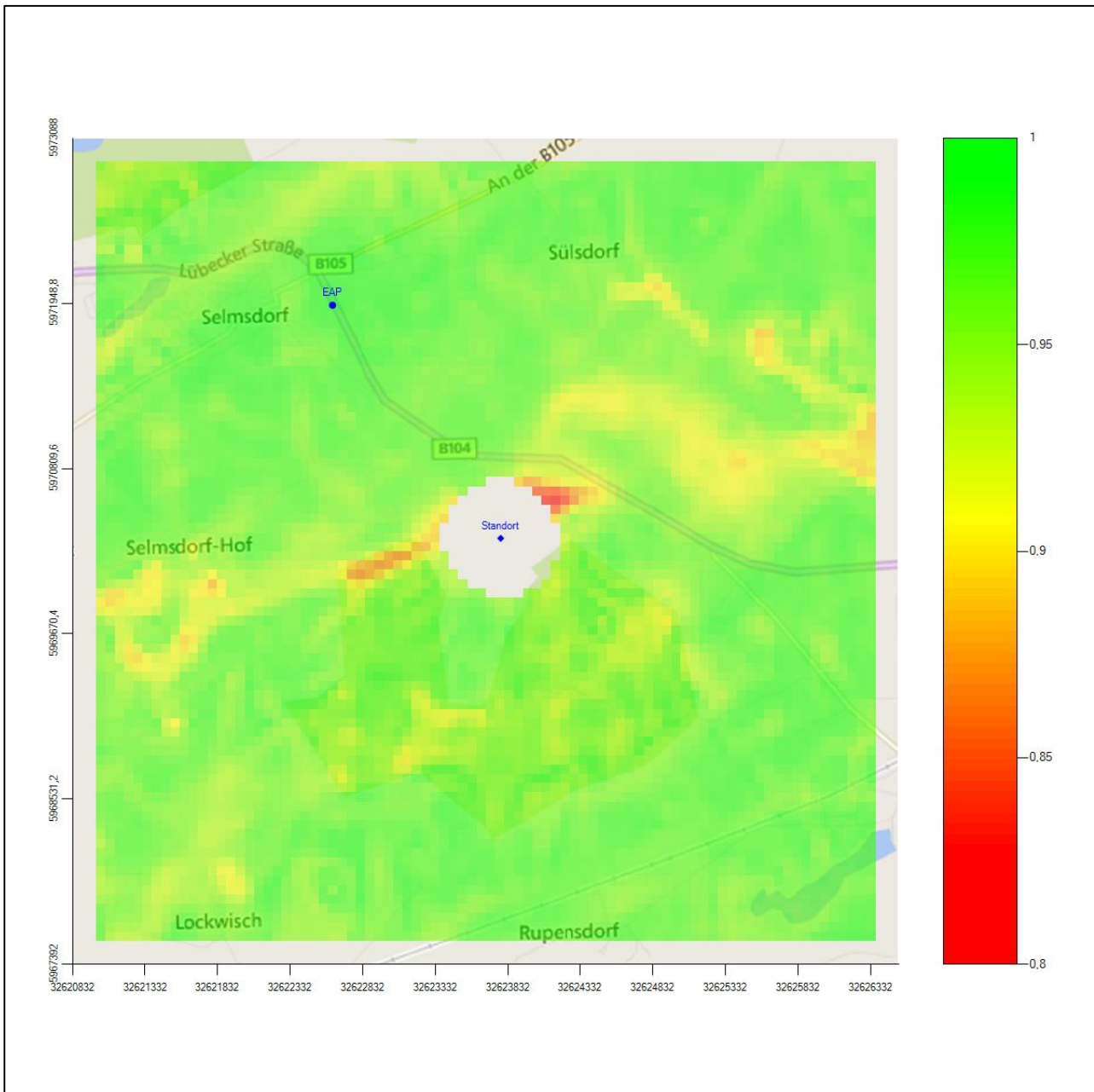
4.1 Allgemeine Betrachtungen

Die großräumige Luftdruckverteilung bestimmt die mittlere Richtung des Höhenwindes in einer Region. Im Jahresmittel ergibt sich hieraus für Mecklenburg-Vorpommern das Vorherrschen der westlichen bis südwestlichen Richtungskomponente. Das Geländere relief und die Landnutzung haben jedoch einen erheblichen Einfluss sowohl auf die Windrichtung infolge von Ablenkung und Kanalisierung als auch auf die Windgeschwindigkeit durch Effekte der Windabschattung oder der Düsenwirkung. Außerdem modifiziert die Beschaffenheit des Untergrundes (Freiflächen, Wald, Bebauung, Wasserflächen) die lokale Windgeschwindigkeit, in geringem Maße aber auch die lokale Windrichtung infolge unterschiedlicher Bodenrauigkeit.

Bei windschwacher und wolkenarmer Witterung können sich wegen der unterschiedlichen Erwärmung und Abkühlung der Erdoberfläche lokale, thermisch induzierte Zirkulationssysteme wie beispielsweise Berg- und Talwinde oder Land-Seewind ausbilden. Besonders bedeutsam ist die Bildung von Kaltluft, die bei klarem und windschwachem Wetter nachts als Folge der Ausstrahlung vorzugsweise über Freiflächen (wie z. B. Wiesen und Wiesenhängen) entsteht und der Geländeneigung folgend je nach ihrer Steigung und aerodynamischen Rauigkeit mehr oder weniger langsam abfließt. Diese Kaltluftflüsse haben in der Regel nur eine geringe vertikale Mächtigkeit und sammeln sich an Geländetiefpunkten zu Kaltluftseen an. Solche lokalen Windsysteme können meist nur durch Messungen am Standort erkundet, im Falle von nächtlichen Kaltluftflüssen aber auch durch Modellrechnungen erfasst werden.

4.2 Meteorologische Datenbasis

In der Nähe des untersuchten Standortes liegen fünf Messstationen des Deutschen Wetterdienstes (Abbildung 7), die den Qualitätsanforderungen der VDI-Richtlinie 3783 Blatt 21 [5] genügen.



Abbildung 7: Stationen in der Nähe des untersuchten Anlagenstandortes

Die Messwerte dieser Stationen sind seit dem 1. Juli 2014 im Rahmen der Grundversorgung für die Allgemeinheit frei zugänglich. Für weitere Messstationen, auch die von anderen Anbietern meteorologischer Daten, liegt derzeit noch keine abschließende Bewertung vor, inwieweit die Qualitätsanforderungen der VDI-Richtlinie 3783 Blatt 21 [5] erfüllt werden. Deshalb werden sie im vorliegenden Fall zunächst nicht berücksichtigt.

Die folgende Tabelle gibt wichtige Daten der betrachteten Stationen an.

Tabelle 3: Zur Untersuchung verwendete Messstationen

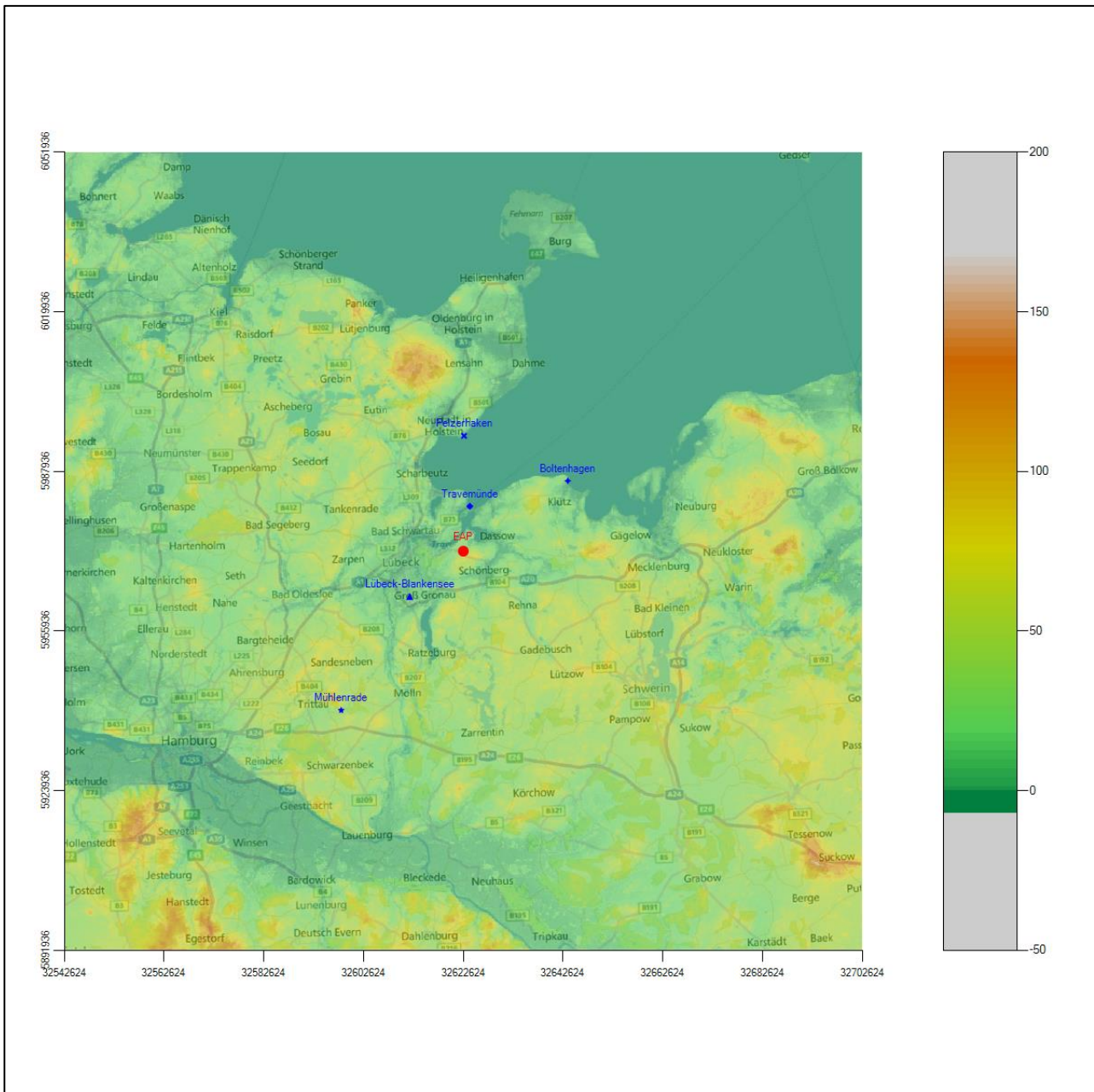
Station	Kennung	Entfernung [m]	Geberhöhe [m]	geogr. Länge [°]	geogr. Breite [°]	Höhe über NHN [m]	Beginn der Datenbasis	Ende der Datenbasis
Travemünde	5078	9104	11.5	10.8890	53.9620	2	25.11.1999	04.09.2013
Lübeck-Blankensee	3086	14060	10.0	10.6986	53.8025	16	25.11.1999	22.10.2014
Pelzerhaken	3897	23140	15.0	10.8772	54.0892	1	18.08.2006	22.10.2014
Boltenhagen	596	25262	18.0	11.1906	54.0028	15	25.11.1999	22.10.2014
Mühlenrade	3369	40211	10.0	10.4830	53.6000	42	25.11.1999	15.03.2006

Die folgenden Abbildungen stellen die Windrichtungsverteilung und die Windgeschwindigkeitsverteilung jeweils über den gesamten verwendeten Messzeitraum der Stationen dar.



Abbildung 8: Windrichtungsverteilung der betrachteten Messstationen



Abbildung 9: Windgeschwindigkeitsverteilung der betrachteten Messstationen

Die Hauptmaxima aller fünf Windrichtungsverteilungen liegen zwischen 210° und 270°. West- bis südwestliche Hauptmaxima sind im betrachteten Großraum, wenn keine Störungen durch Gebirge vorliegen, zu erwarten. Die Richtungsverteilungen aller Stationen folgen einer Achse von Südwest nach Nordost, wo Nebenmaxima, individuell über ostnordöstliche bis östliche Richtungen gestreut, liegen. Das östliche Nebenmaximum der Station Lübeck-Blankensee ist breit bis nach Südost verteilt.

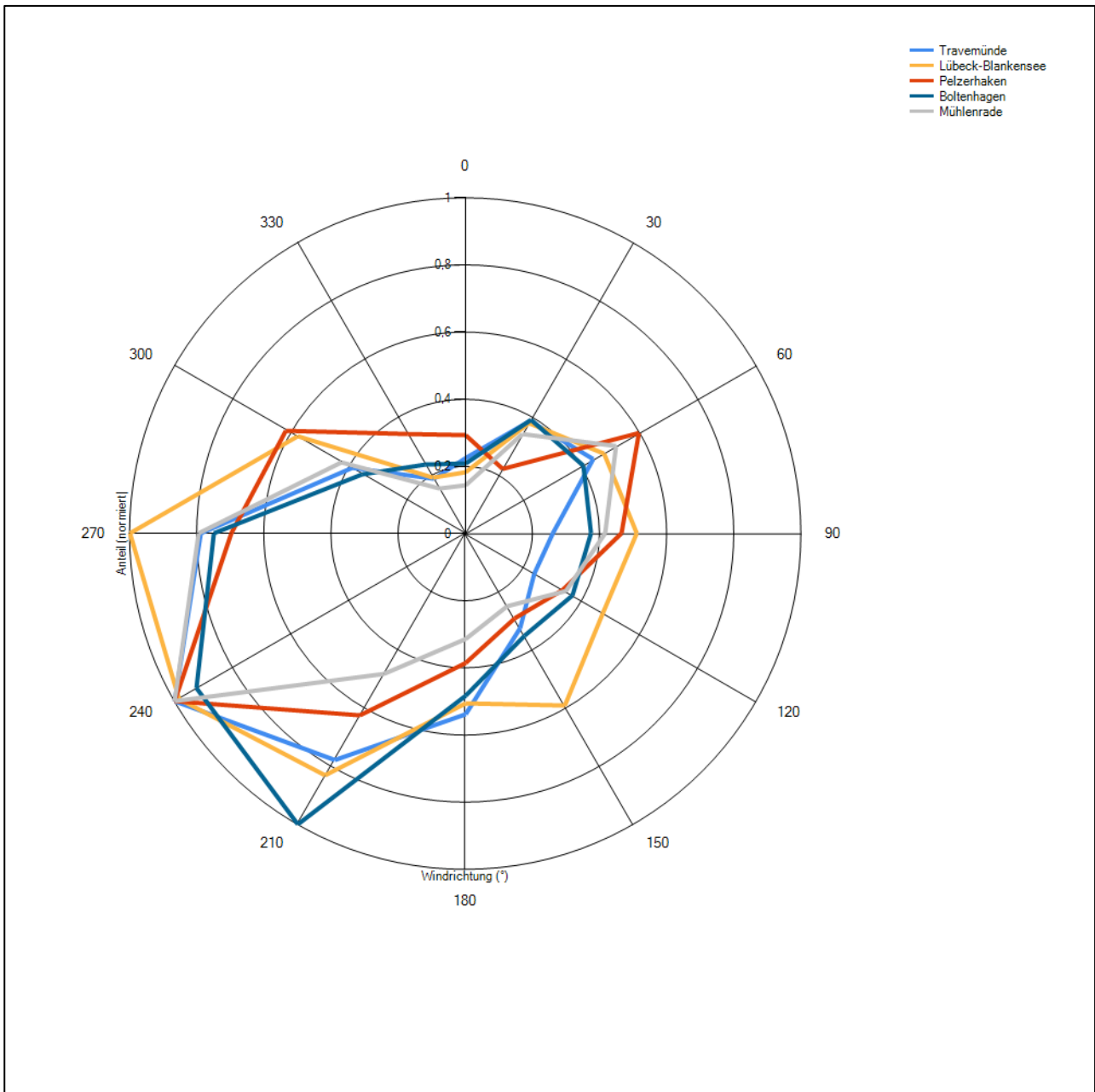
4.3 Erwartungswerte für Windrichtungsverteilung und Windgeschwindigkeitsverteilung am untersuchten Standort

Über die allgemeine Betrachtung in Abschnitt 4.1 hinausgehend wurde mit einer großräumigen Windfeldmodellierung abgeschätzt, wie sich Windrichtungsverteilung und Windgeschwindigkeitsverteilung am untersuchten Standort gestalten. Dazu wurde ein Modellgebiet gewählt, das den untersuchten Standort und die aufgeführten Messstationen mit einem Rand von 8 Kilometern umschließt. Die Modellierung selbst erfolgte mit dem diagnostischen Windfeldmodell LPRWND, das zum Programmpaket LASAT des Ingenieurbüros Janicke gehört. Aufgrund der auftretenden Geländesteigungen im Modellgebiet und des abschätzenden Charakters der Ergebnisse ist ein diagnostisches Windfeldmodell für diese Aufgabe geeignet. Abweichend vom sonst üblichen Ansatz einer einheitlichen Rauigkeitslänge für das gesamte Modellgebiet (so gefordert von der TA Luft im Kontext von Ausbreitungsrechnungen nach Anhang 3) wurde hier eine örtlich variable Rauigkeitslänge angesetzt, um die veränderliche Landnutzung im großen Rechengebiet möglichst realistisch zu modellieren.

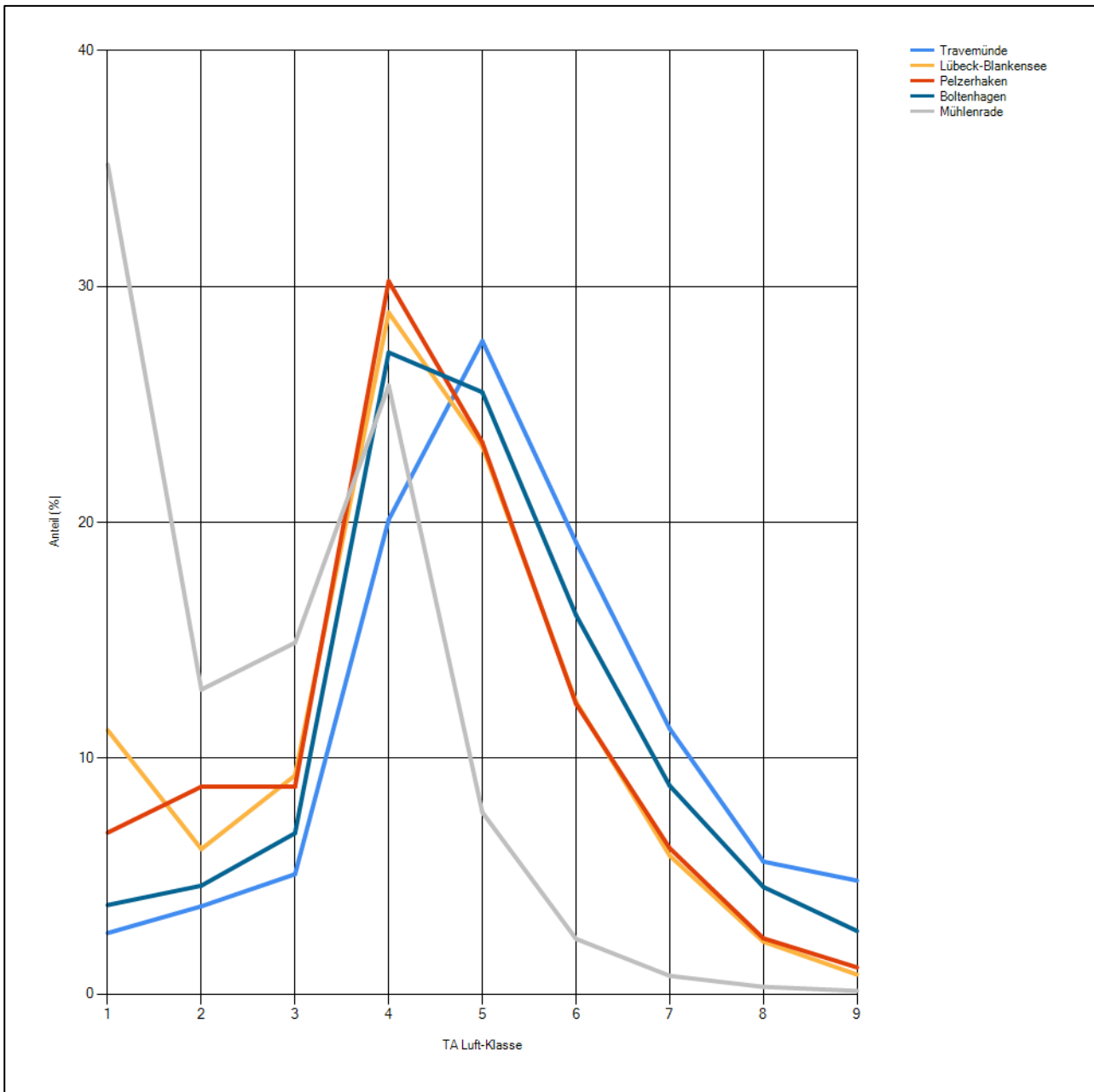
Mit den modellierten Windfeldern wurden die Windrichtungs- und Windgeschwindigkeitsverteilungen der Messstationen auf die oben ermittelte Ersatzanemometerposition übertragen und mittlere Erwartungsverteilungen für Windrichtung und Windgeschwindigkeit berechnet. Die Erwartungsverteilungen stützen sich damit auf Messwerte mehrerer Messstationen und berücksichtigen die Orographie im Gebiet zwischen den Messstationen und dem Standort.

Die EAP, für die die Erwartungswerte ermittelt wurden, liegt etwa 2,0 km nordwestlich des Anlagenstandortes (siehe Abschnitt 2.3). Dieser Punkt stellt auch die Empfehlung für die Ersatzanemometerposition bei der Ausbreitungsrechnung dar. Er wird frei angeströmt und unterliegt keinen Einflüssen, die die Anströmrichtung systematisch und deutlich verändern. Dies wurde in Abschnitt 3 untersucht und geprüft.

Für das Gebiet um die EAP wurde in Anlehnung an VDI-Richtlinie 3783 Blatt 8 [6] eine aerodynamisch wirksame Rauigkeitslänge ermittelt. Dabei wurde die Rauigkeit für die in VDI-Richtlinie 3783 Blatt 8 (Tabelle 3) tabellierten Werte anhand der Flächennutzung sektorenweise in Entfernungsabständen von 100 m bis zu einer Maximalentfernung von 3000 m bestimmt und mit der Windrichtungshäufigkeit für diesen Sektor (10° Breite) gewichtet gemittelt. Dabei ergab sich ein Wert von 0,43 m.

Es ist zu beachten, dass dieser Wert hier nur für den Vergleich von Windgeschwindigkeitsverteilungen benötigt wird und nicht dem Parameter entspricht, der als Bodenrauigkeit für eine Ausbreitungsrechnung anzuwenden ist. Für letzteren gelten die Maßgaben der TA Luft, Anhang 3, Ziffer 5.

Um die Windgeschwindigkeiten für die EAP und die betrachteten Bezugswindstationen vergleichen zu können, sind diese auf eine einheitliche Höhe über Grund und eine einheitliche Bodenrauigkeit umzurechnen. Dies geschieht mit einem Algorithmus, der in der VDI-Richtlinie 3783 Blatt 8 [6] veröffentlicht wurde. Als einheitliche Rauigkeitslänge bietet sich der tatsächliche Wert im Umfeld der EAP an, hier 0,43 m. Als einheitliche Referenzhöhe sollte nach VDI-Richtlinie 3783 Blatt 20 [7] ein Wert Anwendung finden, der weit genug über Grund und über der Verdrängungshöhe (im Allgemeinen das Sechsfache der Bodenrauigkeit) liegt. Hier wurde ein Wert von 15,2 m verwendet, der sich aus 10 m über Grund zuzüglich dem Zwölffachen der Bodenrauigkeit ergibt.

Die folgenden Abbildungen stellen die Windrichtungs- und die Windgeschwindigkeitsverteilung als abgeschätzte Erwartungswerte für den Standort aus einer Modellrechnung im Vergleich mit den Messwerten der betrachteten Messstationen dar.



Abbildung 10: Windrichtungsverteilung als abgeschätzte Erwartungswerte für die EAP aus einer Modellrechnung im Vergleich mit den betrachteten Messstationen



Abbildung 11: Windgeschwindigkeitsverteilung als abgeschätzte Erwartungswerte für die EAP aus einer Modellrechnung im Vergleich mit den betrachteten Messstationen

Um bezüglich der Windrichtungsverteilung sicherzugehen, dass auch mit anderen Modellen keine abweichenden Ergebnisse hinsichtlich der Erwartungswerte erlangt werden, wurde für den Bereich der EAP zudem auf Modellierungsergebnisse zurückgegriffen, die vom Deutschen Wetterdienst im Rahmen der Testreferenzjahre berechnet wurden. Testreferenzjahre des DWD (TRY) sind speziell zusammengestellte Datensätze, die für jede Stunde eines Jahres verschiedene meteorologische Daten enthalten. Sie sollen einen mittleren, aber für das Jahr typischen Witterungsverlauf repräsentieren. [8] Die neuesten Datensätze dieser Art umfassen die Jahre 2003 bis 2012 und liegen hochortsaufgelöst in einem 1 km-Raster flächendeckend für die Bundesrepublik Deutschland vor. Bei der Erstellung der Testreferenzjahre in Kooperation mit dem

Bundesinstitut für Bau-, Stadt- und Raumforschung (BBSR) kamen moderne, innovative Modelle und Interpolationsmethoden zum Einsatz. Dabei kamen unter anderem erstmals Satelliten- sowie Wettermodelldaten zum Einsatz [9].

Die von den Datensätzen der Testreferenzjahre beschriebenen meteorologischen Verhältnisse sollen das überregionale und regionale Wettergeschehen abbilden, im hier betrachteten Kontext insbesondere die Windverhältnisse. Lokale Besonderheiten können aufgrund des verwendeten 1 km-Rasters nicht immer aufgelöst werden, wenn ihre Skala unterhalb der genannten 1 km liegt. Auch bei der Suche nach der EAP wird der Grundsatz verfolgt, eine Stelle zu finden, an der lokale Einflüsse auf Windrichtung und Windgeschwindigkeit am geringsten sind. Demzufolge kann davon ausgegangen werden, dass die Daten zur langjährigen Windrichtungsverteilung aus den Testreferenzjahren ähnlich den Erwartungswerten an der EAP sind.

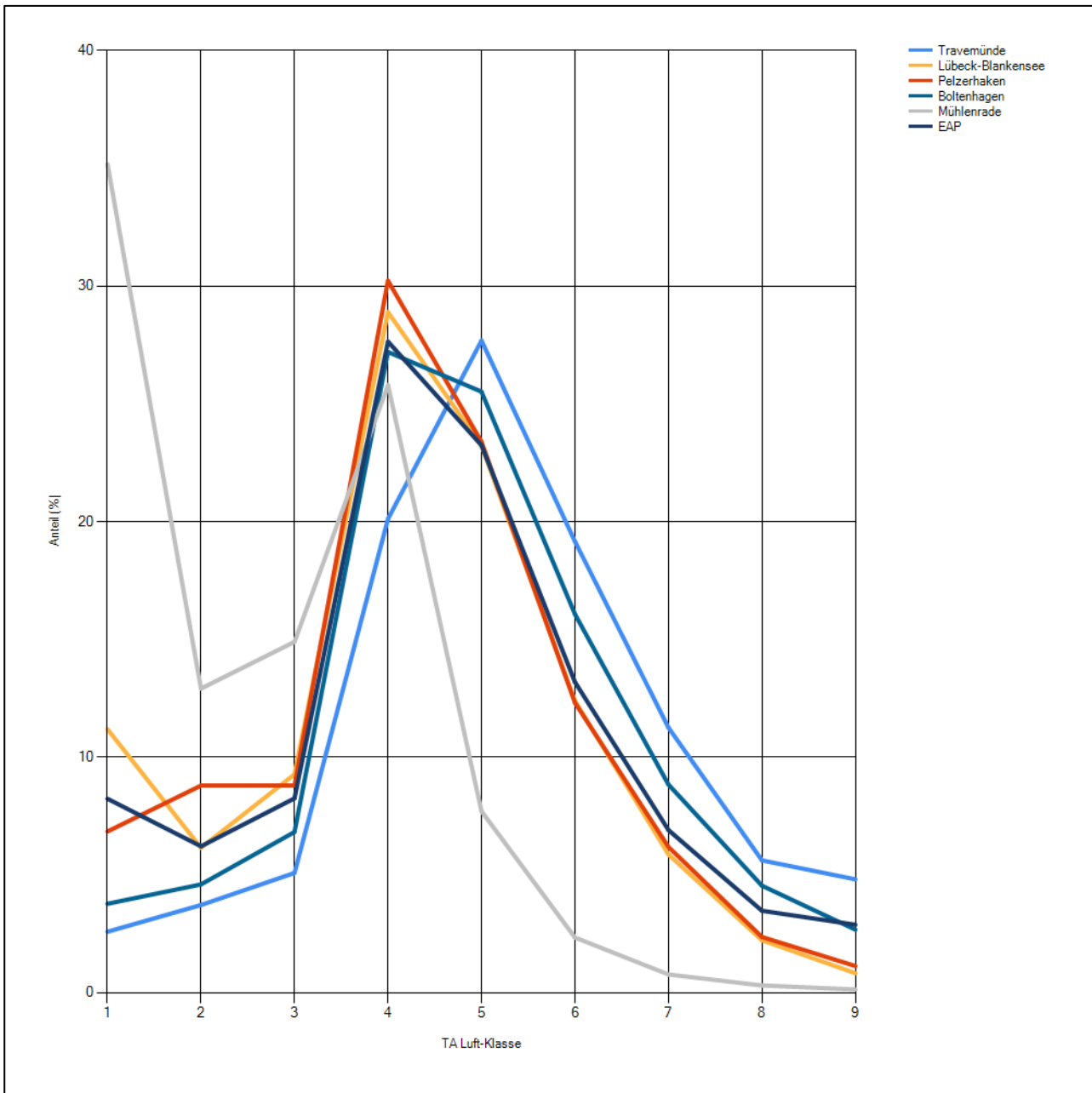
Die nachfolgende Abbildung zeigt die langjährige Windrichtungsverteilung aus den Testreferenzjahren für die EAP zum Vergleich mit der hier modellierten Erwartungsverteilung in Abbildung 10.



Abbildung 12: Langjährige Windrichtungsverteilung aus den Testreferenzjahren des Deutschen Wetterdienstes für die EAP

Beide Modellierungsergebnisse stimmen weitgehend überein und bestätigen einander. Als kleine Differenz wird vom TRY-Modell das (wenig ausgeprägte) Nebenmaximum aus Osten statt wie vom diagnostischen Modell aus Ostnordost erwartet. Weil das TRY-Ergebnis gewöhnlich etwas belastbarer als das diagnostische ist, soll im Weiteren auch hier von einem östlichen Nebenmaximum ausgegangen werden.

Neben der vergleichenden Visualisierung führt die folgende Tabelle numerische Kenngrößen der Verteilungen für die Messstationen und der (diagnostischen) Erwartungsverteilung für die EAP auf.

Tabelle 4: Vergleich meteorologischer Kennwerte der betrachteten Messstationen mit den Erwartungswerten am Standort

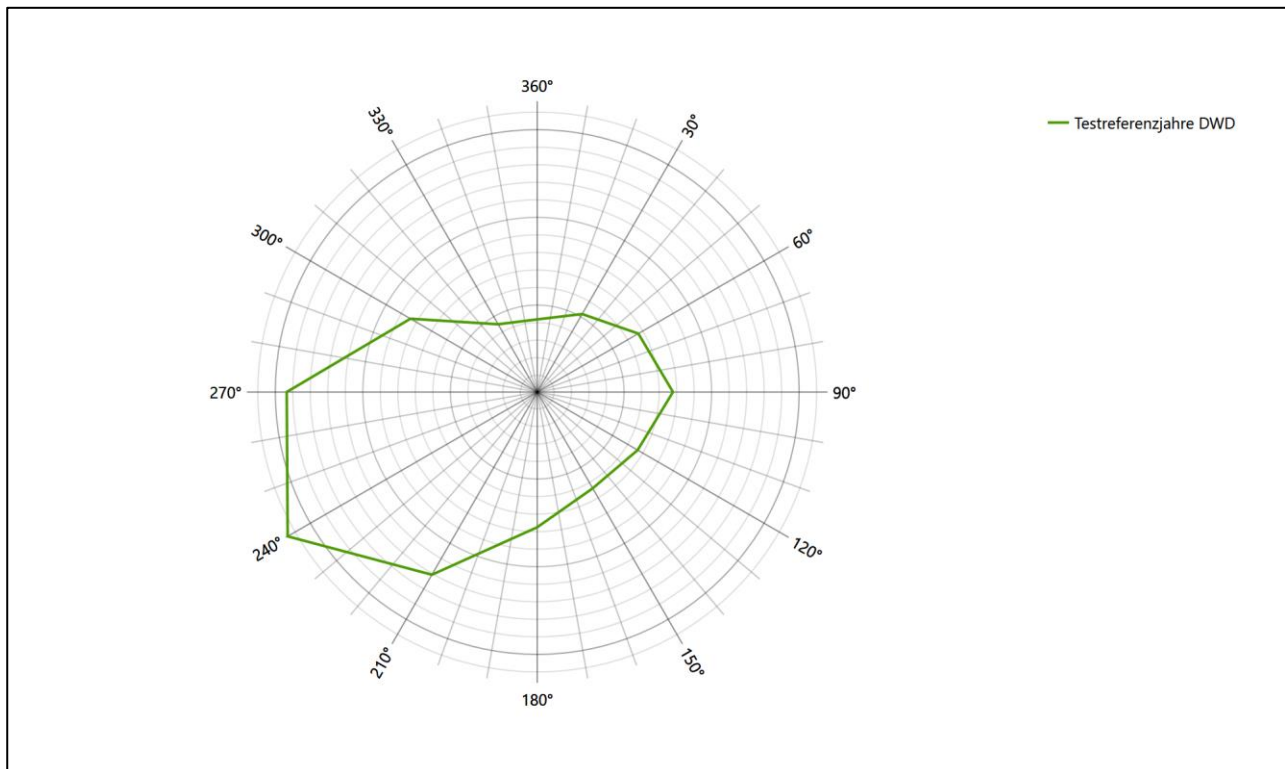
Station	Richtungsmaximum [°]	mittlere Windgeschwindigkeit [m/s]	Schwachwindhäufigkeit [%]	Rauigkeitslänge [m]
EAP	240	4.27	4.0	0.43
Travemünde	240	5.23	0.8	0.26
Lübeck-Blankensee	270	3.85	6.1	0.17
Pelzerhaken	240	3.95	2.9	0.13
Boltenhagen	210	4.65	1.9	0.10
Mühlenrade	240	2.15	21.7	0.22

Die Lage des Richtungsmaximums ergibt sich aus der graphischen Darstellung. Für die mittlere Windgeschwindigkeit wurden die Messwerte der Stationen von der tatsächlichen Geberhöhe auf eine einheitliche Geberhöhe von 15,2 m über Grund sowie auf eine einheitliche Bodenrauigkeit von 0,43 m umgerechnet. Auch die Modellrechnung für die EAP bezog sich auf diese Höhe. Die Schwachwindhäufigkeit ergibt sich aus der Anzahl von (höhenkorrigierten bzw. berechneten) Geschwindigkeitswerten kleiner oder gleich 1,0 m/s.

Für das Gebiet um jede Bezugswindstation wurde in Anlehnung an VDI-Richtlinie 3783 Blatt 8 [6] eine aerodynamisch wirksame Rauigkeitslänge ermittelt. Die Ermittlung der Rauigkeit der Umgebung eines Standorts soll nach Möglichkeit auf der Basis von Windmessdaten durch Auswertung der mittleren Windgeschwindigkeit und der Schubspannungsgeschwindigkeit geschehen. An Stationen des Messnetzes des DWD und von anderen Anbietern (beispielsweise MeteoGroup) wird als Turbulenzinformation in der Regel jedoch nicht die Schubspannungsgeschwindigkeit, sondern die Standardabweichung der Windgeschwindigkeit in Strömungsrichtung bzw. die Maximalböe gemessen und archiviert. Derzeit wird vom DWD sukzessive ein Verfahren zur Bestimmung der Rauigkeit um die Messstationen eingeführt.

Bis dieser Vorgang abgeschlossen ist und vergleichbare Daten für alle Stationen flächendeckend zur Verfügung stehen, wird auf eine alternative Vorgehensweise nach VDI-Richtlinie 3783 Blatt 8 zurückgegriffen. Diese ist anzuwenden, wenn zur Bestimmung der Rauigkeit keine zusätzlichen Turbulenzinformationen verwendet werden. Dabei wird die Rauigkeit für die in VDI-Richtlinie 3783 Blatt 8 (Tabelle 3) tabellierten Werte anhand der Flächennutzung sektorenweise in Entfernungsabständen von 100 m bis zu einer Maximalentfernung von 3000 m bestimmt und mit der Windrichtungshäufigkeit für diesen Sektor (10° Breite) gewichtet gemittelt. Dabei ergeben sich die Werte, die in Tabelle 4 für jede Bezugswindstation angegeben sind.

4.4 Vergleich der Windrichtungsverteilungen

Der Vergleich der Windrichtungsverteilungen stellt nach VDI-Richtlinie 3783 Blatt 20 [7] das primäre Kriterium für die Fragestellung dar, ob die meteorologischen Daten einer Messstation auf den untersuchten Anlagenstandort für eine Ausbreitungsrechnung übertragbar sind.

Für die EAP liegt gemäß Abbildung 12 das Windrichtungsmaximum bei 240°, wobei die Verteilung einer leicht gekrümmten Achse von 240° nach Osten folgt. Ein Nebenmaximum zeichnet sich aus östlicher Richtung ab. Mit dieser Windrichtungsverteilung sind die einzelnen Bezugswindstationen zu vergleichen.

Prinzipiell zeigen alle untersuchten Bezugswindstationen ein West- bis Südwestmaximum. Ein Hauptmaximum aus 240° genau wie die EAP besitzen Travemünde, Pelzerhaken und Mühlenrade. Das östliche Ne-

benmaximum der EAP verfehlen alle drei Stationen leicht. Bei Pelzerhaken ist dieses zudem etwas schärfer als an der EAP ausgebildet, und als weitere Differenz kommt hier das angedeutete zusätzliche Nebenmaximum aus 300° hinzu. Insgesamt wird die Übereinstimmung für Travemünde und Mühlenrade noch als gut bewertet. Pelzerhaken wird hiergegen etwas herabgestuft und noch als befriedigend eingestuft.

Die Station Lübeck-Blankensee mit ihrer etwas breiteren, von 240° bis 270° reichenden Hauptwindrichtung umschließt das EAP-Hauptmaximum. Die südwestlichen Komponenten der EAP werden gut getroffen, die Anteile aus Westen aber leicht überschätzt. Das östliche Nebenmaximum der EAP wird von Lübeck als einziger Station genau getroffen, wohingegen das angedeutete weitere Nebenmaximum aus 150° wiederum eine Differenz darstellt. Alles in allem wird die Übereinstimmung als befriedigend bewertet.

Die Station Boltenhagen liegt mit ihrem formalen Hauptmaximum bei 210° noch in einem benachbarten 30°-Sektor. Es ist das noch eine ausreichende Übereinstimmung.

Somit sind aus Sicht der Windrichtungsverteilung die Stationen Travemünde und Mühlenrade gut für eine Übertragung geeignet. Lübeck-Blankensee und Pelzerhaken stimmen noch befriedigend mit der EAP überein. Boltenhagen ist für eine Übertragung ausreichend geeignet.

Diese Bewertung orientiert sich an den Kriterien der VDI-Richtlinie 3783 Blatt 20 [7]. Dies ist in der folgenden Tabelle als Rangliste dargestellt. Eine Kennung von „++++“ entspricht dabei einer guten Übereinstimmung, eine Kennung von „+++“ einer befriedigenden, eine Kennung von „++“ einer ausreichenden Übereinstimmung. Die Kennung „-“ wird vergeben, wenn keine Übereinstimmung besteht und die Bezugswindstation nicht zur Übertragung geeignet ist.

Tabelle 5: Rangliste der Bezugswindstationen hinsichtlich ihrer Windrichtungsverteilung

Bezugswindstation	Bewertung in Rangliste
Travemünde	++++
Mühlenrade	++++
Lübeck-Blankensee	+++
Pelzerhaken	+++
Boltenhagen	++

4.5 Vergleich der Windgeschwindigkeitsverteilungen

Der Vergleich der Windgeschwindigkeitsverteilungen stellt ein weiteres Kriterium für die Fragestellung dar, ob die meteorologischen Daten einer Messstation auf den untersuchten Anlagenstandort für eine Ausbreitungsrechnung übertragbar sind. Als wichtigster Kennwert der Windgeschwindigkeitsverteilung wird hier die mittlere Windgeschwindigkeit betrachtet. Auch die Schwachwindhäufigkeit (Anteil von Windgeschwindigkeiten unter 1,0 m/s) kann für weitergehende Untersuchungen herangezogen werden.

Einen Erwartungswert für die mittlere Geschwindigkeit an der EAP liefert neben dem diagnostischen Modell und dem TRY-Modell auch noch das Statistische Windfeldmodell (SWM) des Deutschen Wetterdienstes.

Das SW-Modell des Deutschen Wetterdienstes bildet die Grundlage für die DWD-Windkarten und -daten der Bundesrepublik Deutschland. Anhand von 218 Windmessstationen des DWD wurde die räumliche Ver-

teilung des Jahresmittels der Windgeschwindigkeit in Abhängigkeit von verschiedenen Einflussfaktoren, wie z. B. der Höhe über dem Meeresspiegel, der geographischen Lage, der Geländeform und der Landnutzung mittels statistischer Verfahren bestimmt.

Zusätzlich wurden die Stationsmesswerte hindernisbereinigt, das heißt der Einfluss von Einzelhindernissen auf die gemessene Windgeschwindigkeit wurde eliminiert. Das Verfahren ist im Europäischen Windatlas beschrieben. Mit Hilfe eines Rechenprogramms werden die Ergebnisse für den Bezugszeitraum 1981 bis 2000 im 200-m-Raster berechnet und beispielsweise in Windkarten umgesetzt. Mit dem SW-Modell werden zwischen den gemessenen und den berechneten Windgeschwindigkeiten nach Angaben des DWD im Mittel Abweichungen von ± 0.15 m/s erzielt.

Für die EAP werden in 15,2 m Höhe von den drei hier herangezogenen Modellen folgende mittleren Windgeschwindigkeiten erwartet:

Tabelle 6: EAP-Geschwindigkeiten verschiedener Modelle

Modell	Geschwindigkeit [m/s]
diagnostisch	4,27
TRY	3,98
SWM	4,32
Mittelwert	4,19

Allen drei Modellen wird in diesem Aspekt gleiches Gewicht beigemessen, weshalb als beste Schätzung der mittleren Windgeschwindigkeit an der EAP im Weiteren der Mittelwert 4,2 m/s zu Grunde gelegt wird.

Dem kommen die Werte von Lübeck-Blankensee, Pelzerhaken und Boltenhagen mit 3,8 m/s, 4 m/s bzw. 4,6 m/s (auch wieder bezogen auf 15,2 m Höhe und die EAP-Rauigkeit von 0,43 m) sehr nahe. Sie zeigen eine Abweichung von nicht mehr als $\pm 0,5$ m/s, was eine gute Übereinstimmung bedeutet.

Travemünde liegt mit einem Wert von 5,23 m/s außerhalb einer Abweichung von $\pm 1,0$ m/s, womit sie nicht mehr als übereinstimmend gilt.

Auch die Station Mühlenrade liegt mit 2,2 m/s deutlich darunter und außerhalb von $\pm 1,0$ m/s Abweichung und ist ebenfalls nicht mehr als übereinstimmend anzusehen.

Aus Sicht der Windgeschwindigkeitsverteilung sind also Lübeck-Blankensee, Pelzerhaken und Boltenhagen gut für eine Übertragung geeignet. Travemünde und Mühlenrade sind mit einer Abweichung der mittleren Windgeschwindigkeit von mehr als 1,0 m/s gar nicht für eine Übertragung geeignet.

Diese Bewertung orientiert sich ebenfalls an den Kriterien der VDI-Richtlinie 3783 Blatt 20 [7]. Dies ist in der folgenden Tabelle als Rangliste dargestellt. Eine Kennung von „++“ entspricht dabei einer guten Übereinstimmung, eine Kennung von „+“ einer ausreichenden Übereinstimmung. Die Kennung „-“ wird vergeben, wenn keine Übereinstimmung besteht und die Bezugswindstation nicht zur Übertragung geeignet ist.

Tabelle 7: Rangliste der Bezugswindstationen hinsichtlich ihrer Windgeschwindigkeitsverteilung

Bezugswindstation	Bewertung in Rangliste
Lübeck-Blankensee	++
Pelzerhaken	++
Boltenhagen	++
Travemünde	-
Mühlenrade	-

4.6 Auswahl der Bezugswindstation

Fasst man die Ergebnisse der Ranglisten von Windrichtungsverteilung und Windgeschwindigkeitsverteilung zusammen, so ergibt sich folgende resultierende Rangliste.

Tabelle 8: Resultierende Rangliste der Bezugswindstationen

Bezugswindstation	Bewertung gesamt	Bewertung Richtungsverteilung	Bewertung Geschwindigkeitsverteilung	Vergleich Rauigkeit mit EAP (0,43 m)
Lübeck-Blankensee	++++	+++	++	0,17
Pelzerhaken	++++	+++	++	0,13
Boltenhagen	++++	++	++	
Travemünde	-	++++	-	
Mühlenrade	-	++++	-	

In der zweiten Spalte ist eine Gesamtbewertung dargestellt, die sich als Zusammenfassung der Kennungen von Richtungsverteilung und Geschwindigkeitsverteilung ergibt. Der Sachverhalt, dass die Übereinstimmung der Windrichtungsverteilung das primäre Kriterium darstellt, wird darüber berücksichtigt, dass bei der Bewertung der Richtungsverteilung maximal die Kennung „++++“ erreicht werden kann, bei der Geschwindigkeitsverteilung maximal die Kennung „++“. Wird für eine Bezugswindstation die Kennung „-“ vergeben (Übertragbarkeit nicht gegeben), so ist auch die resultierende Gesamtbewertung mit „-“ angegeben.

In der Aufstellung ist zu erkennen, dass für Lübeck-Blankensee und Pelzerhaken nach den bisherigen Kriterien eine gleich gute Eignung zur Übertragbarkeit befunden wurde, d.h. soweit bisher Windrichtungsverteilung und mittlere Windgeschwindigkeit berücksichtigt wurden.

Für Lübeck-Blankensee sprechen hier nun im Wesentlichen zwei Punkte:

Pelzerhaken ist als direkte Küstenstation in beträchtlichem Maße Land-See-Wind-Zirkulationen ausgesetzt, die an der etwas küstenferneren EAP nicht in diesem Umfang zu erwarten sind, und welchen Verhältnissen die Station Lübeck-Blankensee besser entsprechen sollte.

Lübeck-Blankensee besitzt mit 3,8 m/s eine etwas geringere Durchschnittsgeschwindigkeit als Pelzerhaken (4 m/s) und mit 6,1 % vs. 2,8 % auch eine höhere Schwachwindhäufigkeit, weshalb Lübeck-Blankensee für eine Ausbreitungsrechnung als die konservativere Wahl angesehen werden kann.

Lübeck-Blankensee wird demzufolge für eine Übertragung ausgewählt.

5 Beschreibung der ausgewählten Wetterstation

Die zur Übertragung ausgewählte Station Lübeck-Blankensee befindet sich am Flughafen Lübeck, etwa 7 km südlich des Lübecker Stadtzentrums und ca. 2,8 km vom Rand der Kernstadt entfernt. Die Lage der Station in Schleswig-Holstein ist aus der folgenden Abbildung ersichtlich.



Abbildung 13: Lage der ausgewählten Station

In der folgenden Tabelle sind die Koordinaten der Wetterstation angegeben. Sie liegt 16 m über NHN. Der Windgeber war während des hier untersuchten Zeitraumes in einer Höhe von 10 m angebracht.

Tabelle 9: Koordinaten der Wetterstation

Geographische Länge:	10,6988°
Geographische Breite:	53,8025°

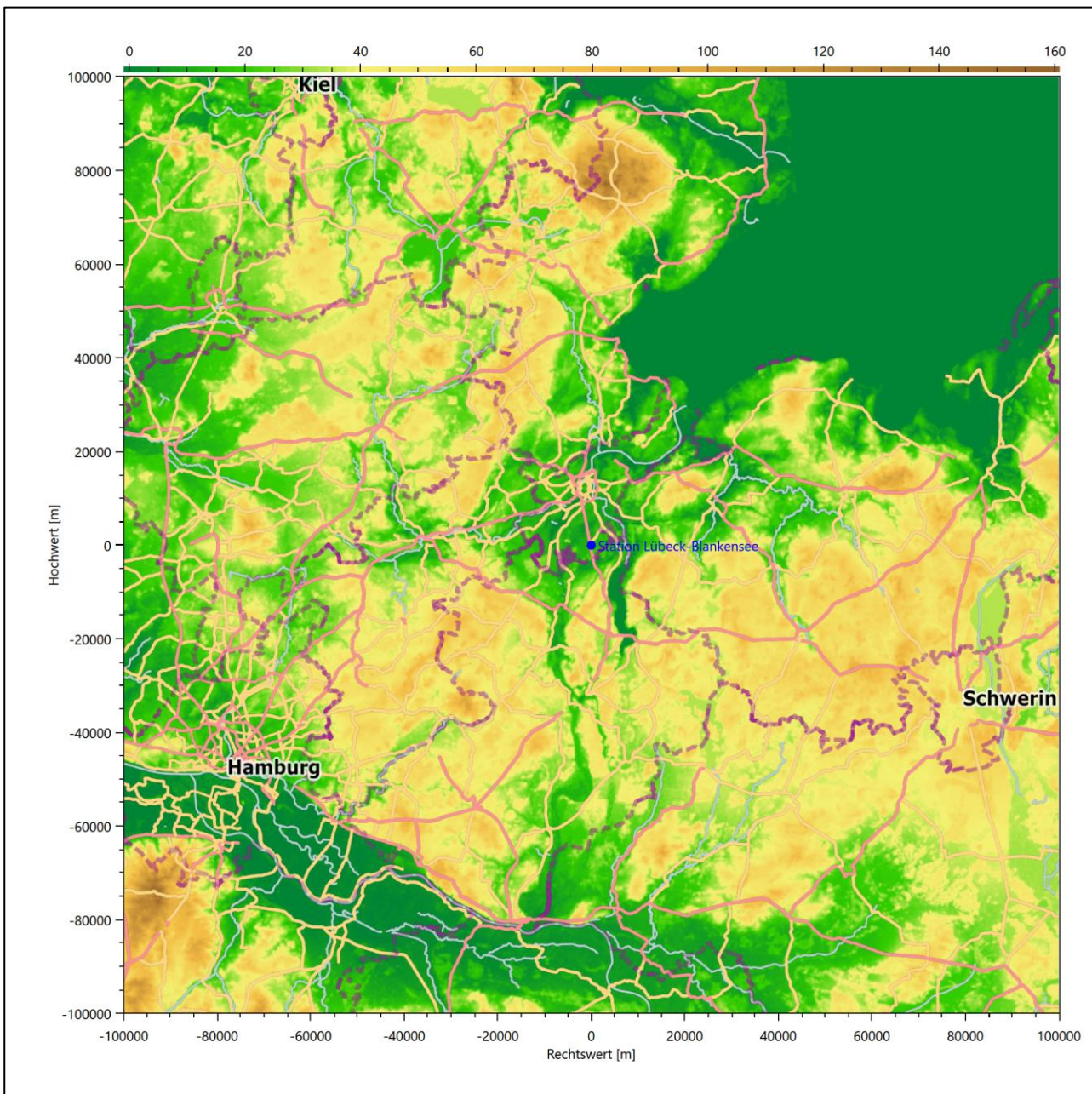
Die Umgebung der Station ist durch eine wechselnde Landnutzung geprägt. Neben dem Flughafengelände, das sich östlich anschließt, wechseln sich landwirtschaftliche Flächen, lockere Siedlungsbebauung und Waldstücke ab.

Eine Verteilung der Bodenrauigkeit um die Station ist aus der folgenden Abbildung ersichtlich.



Abbildung 14: Rauigkeitslänge in Metern in der Umgebung der Station nach CORINE-Datenbank

Das folgende Luftbild verschafft einen detaillierten Überblick über die Nutzung um die Wetterstation.

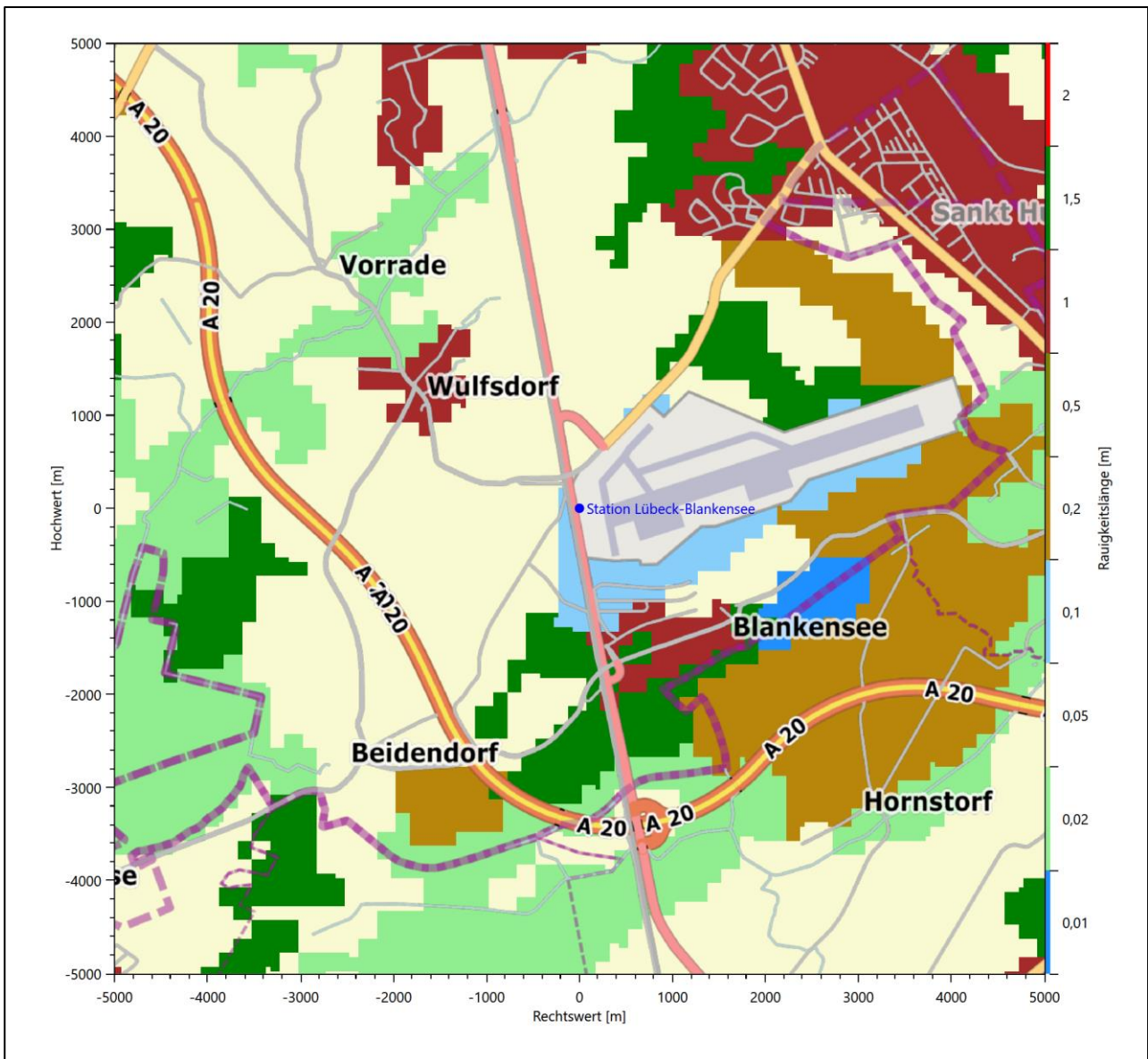

Abbildung 15: Luftbild mit der Umgebung der Messstation

Orographisch ist das Gelände, auch im weiteren Umkreis, nur schwach gegliedert. Es ist von allen Richtungen eine ungestörte Anströmung möglich. Die nachfolgende Abbildung verschafft einen Überblick über das Relief.

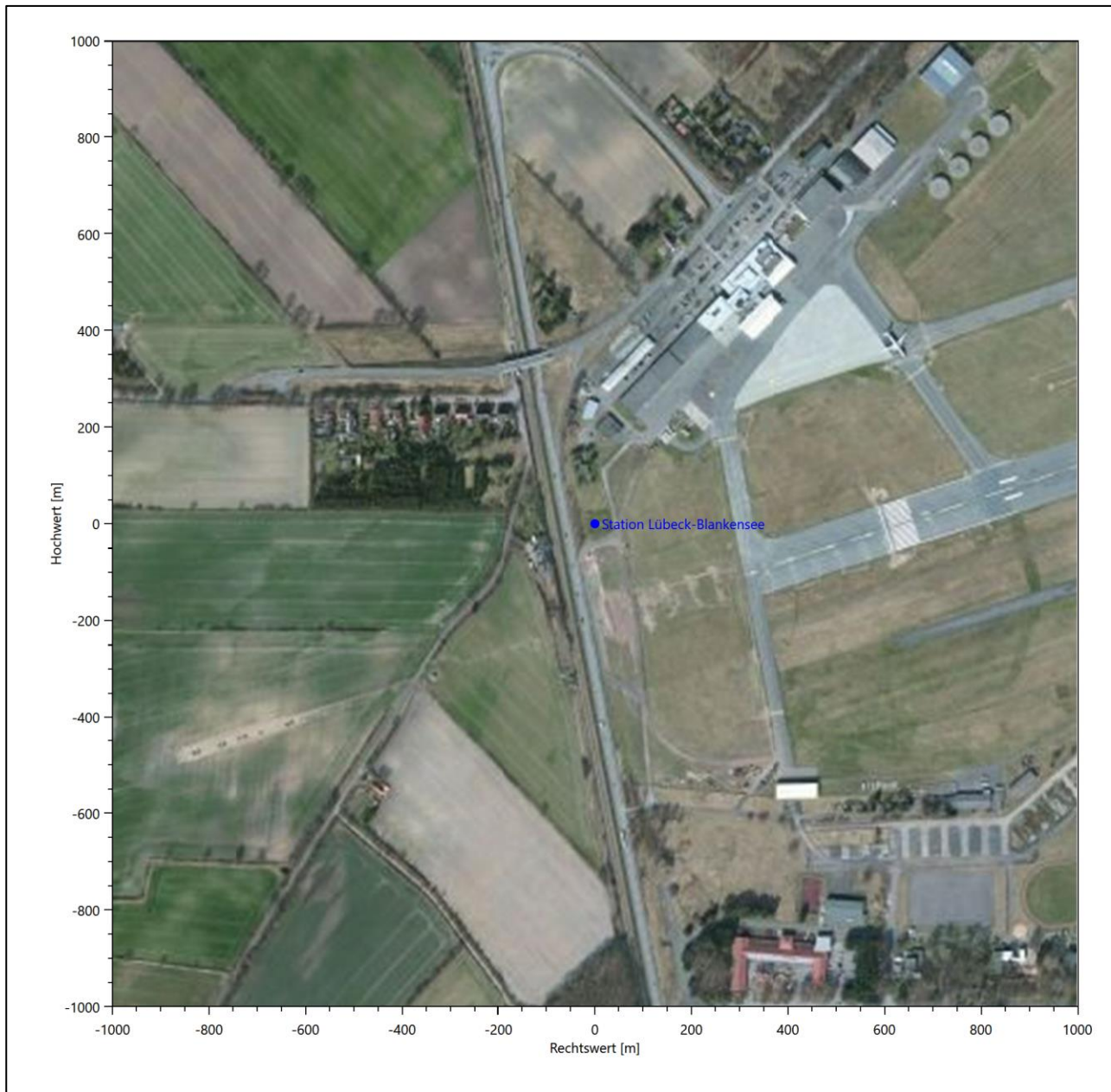

Abbildung 16: Orographie um den Standort der Wetterstation

6 Bestimmung eines repräsentativen Jahres

Neben der räumlichen Repräsentanz der meteorologischen Daten ist auch die zeitliche Repräsentanz zu prüfen. Bei Verwendung einer Jahreszeitreihe der meteorologischen Daten muss das berücksichtigte Jahr für den Anlagenstandort repräsentativ sein. Dies bedeutet, dass aus einer hinreichend langen, homogenen Zeitreihe (nach Möglichkeit 10 Jahre, mindestens jedoch 5 Jahre) das Jahr ausgewählt wird, das dem langen Zeitraum bezüglich der Windrichtungs-, Windgeschwindigkeits- und Stabilitätsverteilung am ehesten entspricht.

Im vorliegenden Fall geschieht die Ermittlung eines repräsentativen Jahres in Anlehnung an das Verfahren AKJahr, das vom Deutschen Wetterdienst verwendet und in der VDI-Richtlinie 3783 Blatt 20 [7] veröffentlicht wurde.

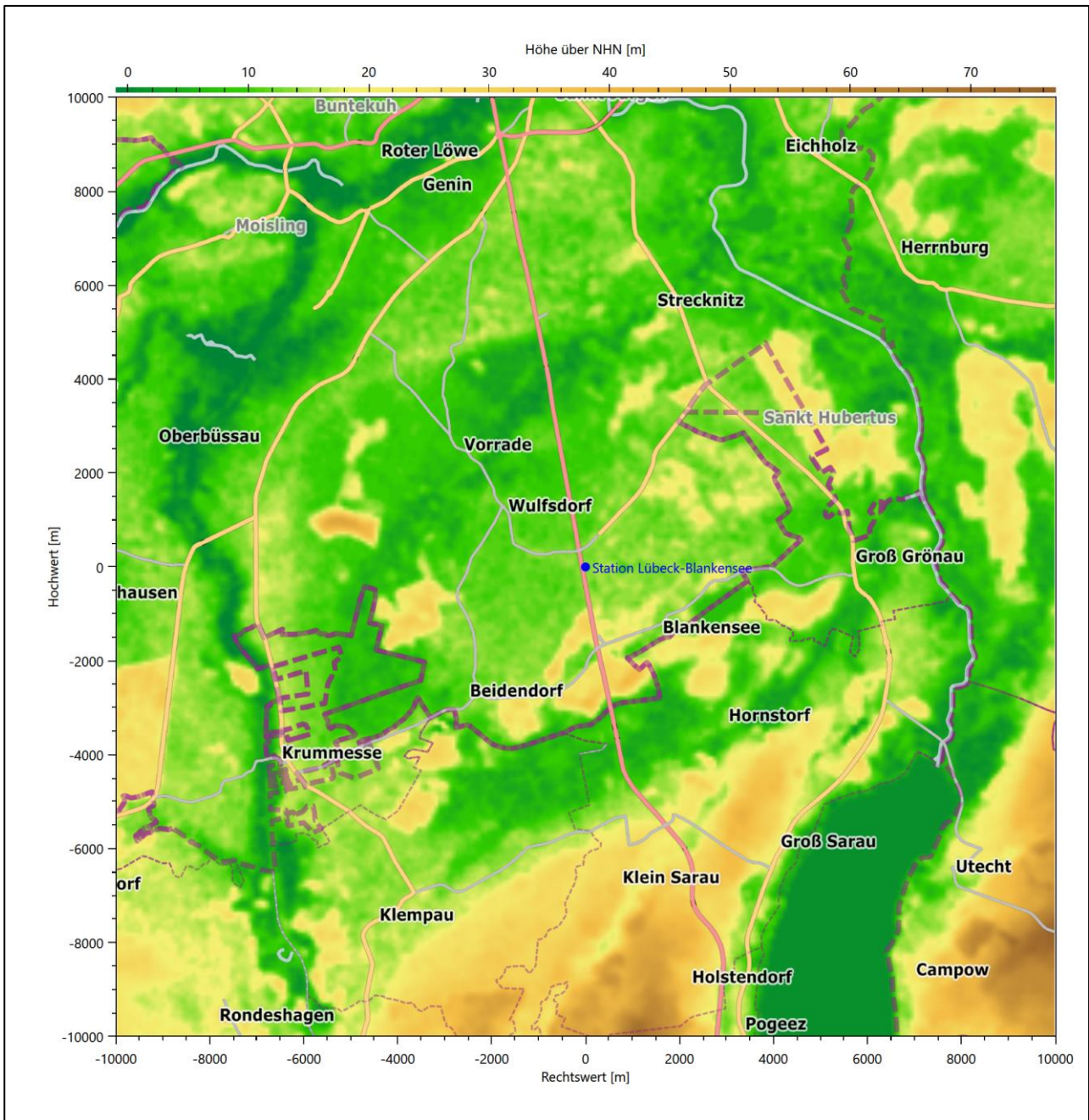
Bei diesem Auswahlverfahren handelt es sich um ein objektives Verfahren, bei dem die Auswahl des zu empfehlenden Jahres hauptsächlich auf der Basis der Resultate zweier statistischer Prüfverfahren geschieht. Die vorrangigen Prüfkriterien dabei sind Windrichtung und Windgeschwindigkeit, ebenfalls geprüft werden die Verteilungen von Ausbreitungsklassen und die Richtung von Nacht- und Schwachwinden. Die Auswahl des repräsentativen Jahres erfolgt dabei in mehreren aufeinander aufbauenden Schritten. Diese sind in den Abschnitten 6.1 bis 6.3 beschrieben.

6.1 Bewertung der vorliegenden Datenbasis und Auswahl eines geeigneten Zeitraums

Um durch äußere Einflüsse wie z. B. Standortverlegungen oder Messgerätewechsel hervorgerufene Unstetigkeiten innerhalb der betrachteten Datenbasis weitgehend auszuschließen, werden die Zeitreihen zunächst auf Homogenität geprüft. Dazu werden die Häufigkeitsverteilungen von Windrichtung, Windgeschwindigkeit und Ausbreitungsklasse herangezogen.

Für die Bewertung der Windrichtungsverteilung werden insgesamt 12 Sektoren mit einer Klassenbreite von je 30° gebildet. Es wird nun geprüft, ob bei einem oder mehreren Sektoren eine sprunghafte Änderung der relativen Häufigkeiten von einem Jahr zum anderen vorhanden ist. „Sprunghafte Änderung“ bedeutet dabei eine markante Änderung der Häufigkeiten, die die normale jährliche Schwankung deutlich überschreitet, und ein Verbleiben der Häufigkeiten auf dem neu erreichten Niveau über die nächsten Jahre. Ist dies der Fall, so wird im Allgemeinen von einer Inhomogenität ausgegangen und die zu verwendende Datenbasis entsprechend gekürzt.

Eine analoge Prüfung wird anhand der Windgeschwindigkeitsverteilung durchgeführt, wobei eine Aufteilung auf die Geschwindigkeitsklassen der TA Luft, Anhang 3, Tabelle 18 [10] erfolgt. Schließlich wird auch die Verteilung der Ausbreitungsklassen im zeitlichen Verlauf über den Gesamtzeitraum untersucht.

Die nachfolgenden Abbildungen zeigen den Test auf Homogenität für die ausgewählte Station über die letzten Jahre.



Abbildung 17: Prüfung auf vollständige und homogene Daten der Windmessstation anhand der Windrichtungsverteilung



Abbildung 18: Prüfung auf vollständige und homogene Daten der Windmessstation anhand der Windgeschwindigkeitsverteilung

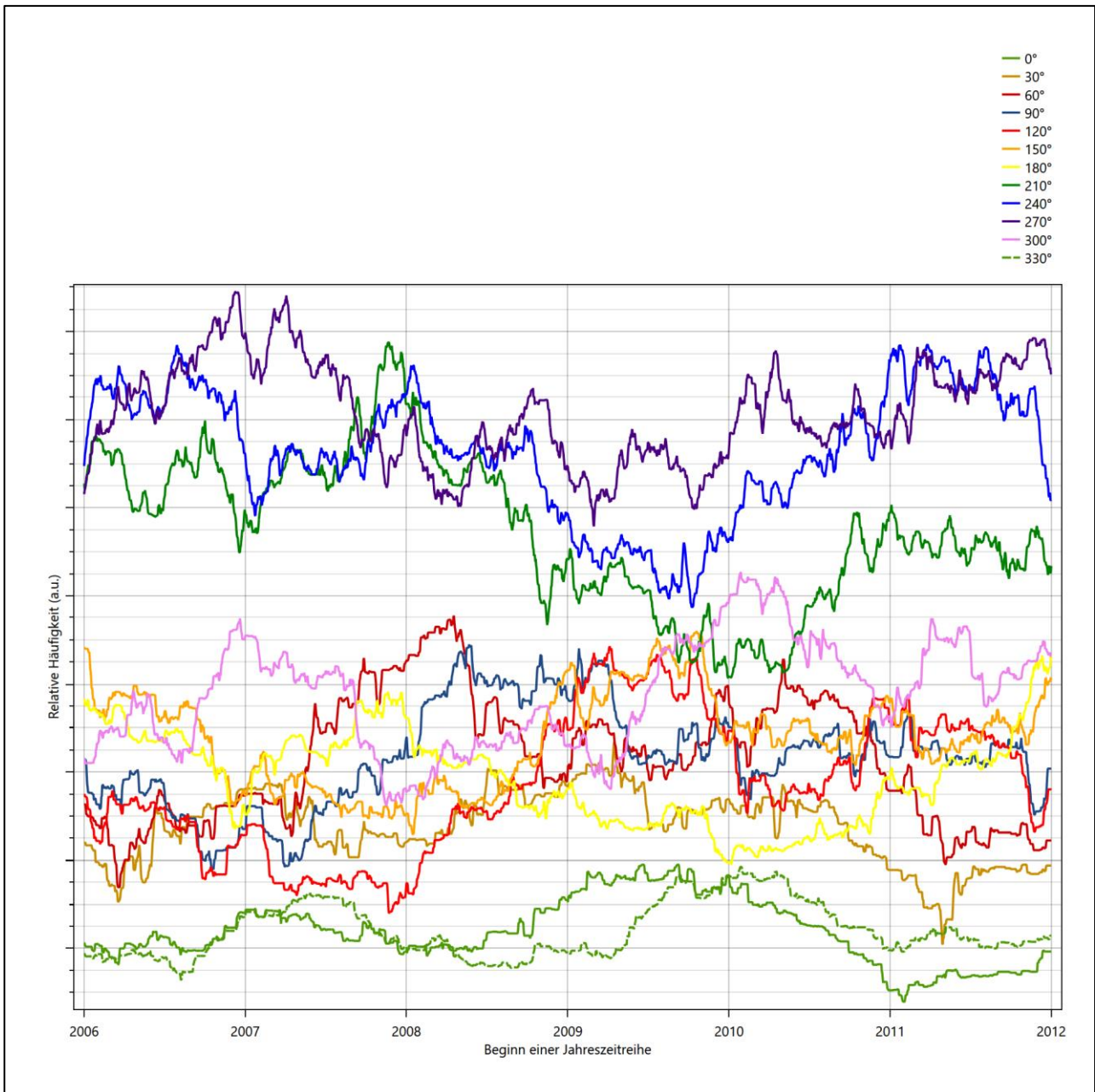

Abbildung 19: Prüfung auf vollständige und homogene Daten der Windmessstation anhand der Verteilung der Ausbreitungsklasse

Für die Bestimmung eines repräsentativen Jahres werden Daten aus einem Gesamtzeitraum mit einheitlicher Höhe des Messwertgebers vom 01.01.2006 bis zum 31.12.2012 verwendet.

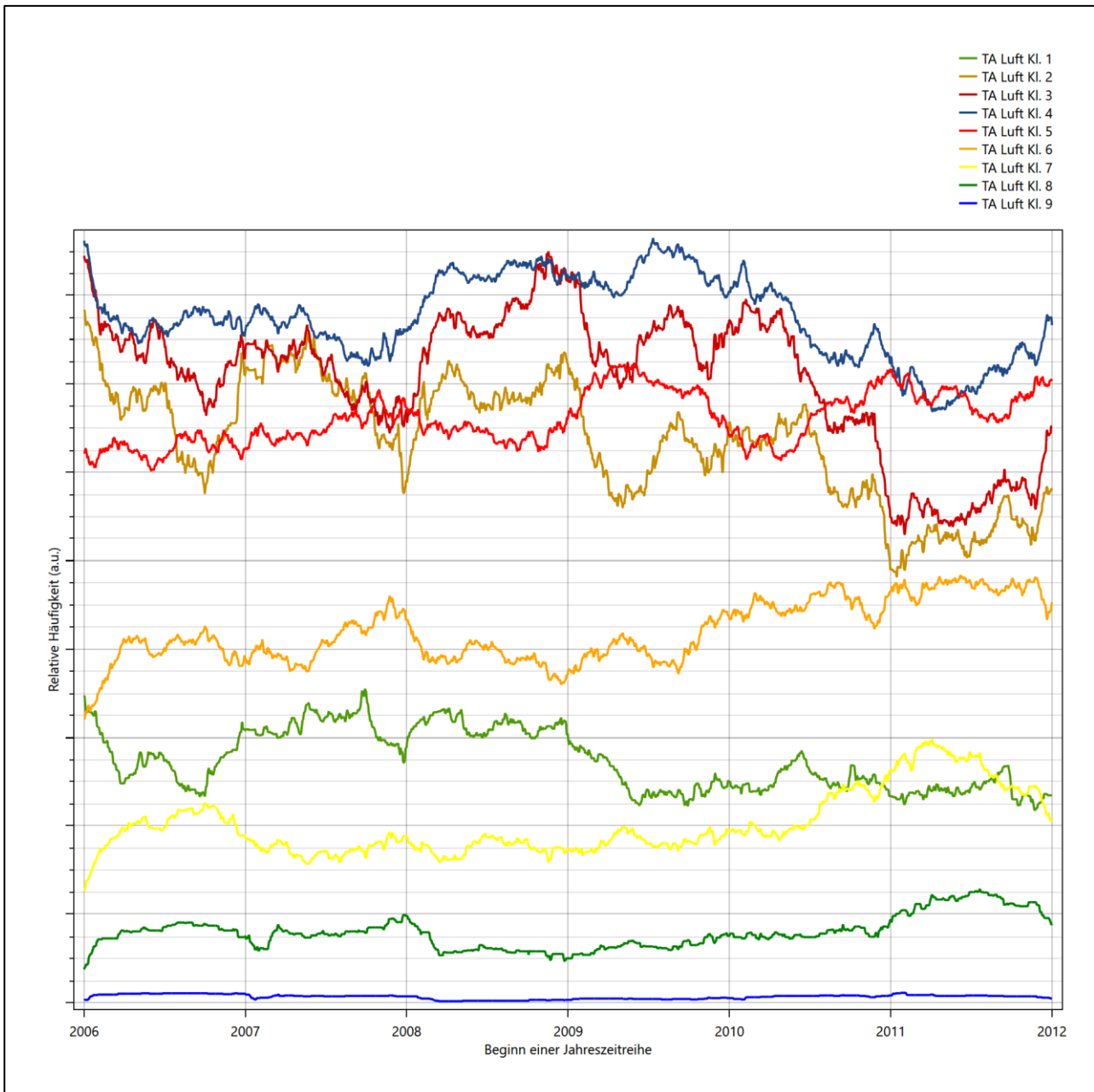
Grau dargestellte Bereiche in Abbildung 19 markieren Messlücken bei der Bestimmung des Bedeckungsgrades (notwendig für die Ermittlung der Ausbreitungsklassen), weshalb für diese Zeiträume keine Jahreszeitreihe mit der notwendigen Verfügbarkeit von 90% gebildet werden konnte. Diese Bereiche werden auch später bei der Bestimmung des repräsentativen Jahres nicht mit einbezogen.

Wie aus den Grafiken erkennbar ist, gab es im untersuchten Zeitraum keine systematischen bzw. tendenziellen Änderungen an der Windrichtungsverteilung und der Windgeschwindigkeitsverteilung. Die Datenbasis ist also homogen und lang genug, um ein repräsentatives Jahr auszuwählen.

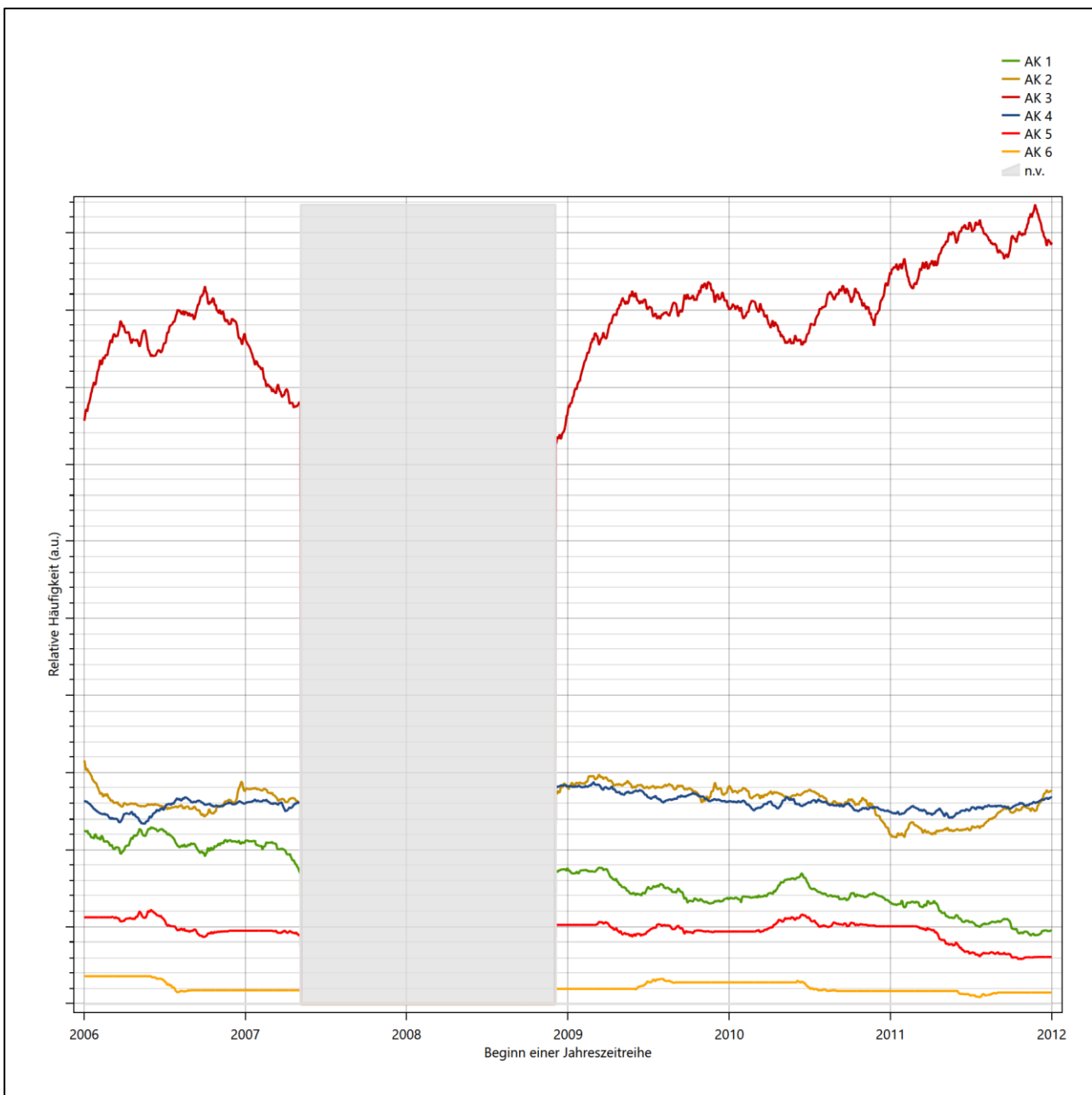
6.2 Analyse der Verteilungen von Windrichtung, Windgeschwindigkeit, Ausbreitungsklasse sowie der Nacht- und Schwachwinde

In diesem Schritt werden die bereits zum Zwecke der Homogenitätsprüfung gebildeten Verteilungen dem χ^2 -Test zum Vergleich empirischer Häufigkeitsverteilungen unterzogen.

Bei der Suche nach einem repräsentativen Jahr werden dabei alle Zeiträume untersucht, die an den einzelnen Tagen des Gesamtzeitraumes beginnen, jeweils 365 Tage lang sind und bei denen ausreichend Messdaten verfügbar sind. Die Einzelzeiträume müssen dabei nicht unbedingt einem Kalenderjahr entsprechen. Eine Veröffentlichung dazu [11] hat gezeigt, dass bei tageweise gleitender Auswahl des Testdatensatzes die Ergebnisse hinsichtlich der zeitlichen Repräsentativität besser zu bewerten sind als mit der Suche nur nach Kalenderjahren.

Im Einzelfall sollte im Hinblick auf die Vorgaben von TA Luft und BImSchG dabei geprüft werden, ob bei gleitender Auswahl ein Konflikt mit Zeitbezügen entsteht, die ausdrücklich für ein Kalenderjahr definiert sind. Für den Immissions-Jahreswert nach Kapitel 2.3 der TA Luft trifft dies nicht zu, er ist als Mittelwert über ein Jahr (und nicht unbedingt über ein Kalenderjahr) zu bestimmen. Hingegen sind Messwerte für Hintergrundbelastungen aus Landesmessnetzen oft für ein Kalenderjahr ausgewiesen. Diese Messwerte wären dann nicht ohne weiteres mit Kenngrößen vergleichbar, die für einen beliebig herausgegriffenen Jahreszeitraum berechnet wurden. Nach Kenntnis des Gutachters liegt ein solcher Fall hier nicht vor.

Bei der gewählten Vorgehensweise werden die χ^2 -Terme der Einzelzeiträume untersucht, die sich beim Vergleich mit dem Gesamtzeitraum ergeben. Diese Terme lassen sich bis zu einem gewissen Grad als Indikator dafür ansehen, wie ähnlich die Einzelzeiträume dem mittleren Zustand im Gesamtzeitraum sind. Dabei gilt, dass ein Einzelzeitraum dem mittleren Zustand umso näherkommt, desto kleiner der zugehörige χ^2 -Term (die Summe der quadrierten und normierten Abweichungen von den theoretischen Häufigkeiten entsprechend dem Gesamtzeitraum) ist. Durch die Kenntnis dieser einzelnen Werte lässt sich daher ein numerisches Maß für die Ähnlichkeit der Einzelzeiträume mit dem Gesamtzeitraum bestimmen.

In Analogie zur Untersuchung der Windrichtungen wird ebenfalls für die Verteilung der Windgeschwindigkeiten (auf die TA Luft-Klassen, siehe oben) ein χ^2 -Test durchgeführt. So lässt sich auch für die Windgeschwindigkeitsverteilung ein Maß dafür finden, wie ähnlich die ein Jahr langen Einzelzeiträume dem Gesamtzeitraum sind.

Weiterhin wird die Verteilung der Ausbreitungsklassen in den Einzelzeiträumen mit dem Gesamtzeitraum verglichen.

Schließlich wird eine weitere Untersuchung der Windrichtungsverteilung durchgeführt, wobei jedoch das Testkollektiv gegenüber der ersten Betrachtung dieser Komponente dadurch beschränkt wird, dass ausschließlich Nacht- und Schwachwinde zur Beurteilung herangezogen werden. Der Einfachheit halber wird dabei generell der Zeitraum zwischen 18:00 und 6:00 Uhr als Nacht definiert, d.h. auf eine jahreszeitliche Differenzierung wird verzichtet. Zusätzlich darf die Windgeschwindigkeit 3 m/s während dieser nächtlichen Stunden nicht überschreiten. Die bereits bestehende Einteilung der Windrichtungssektoren bleibt hingegen ebenso unverändert wie die konkrete Anwendung des χ^2 -Tests.

Als Ergebnis dieser Untersuchungen stehen für die einzelnen Testzeiträume jeweils vier Zahlenwerte zur Verfügung, die anhand der Verteilung von Windrichtung, Windgeschwindigkeit, Ausbreitungsklasse und der Richtung von Nacht- und Schwachwinden die Ähnlichkeit des Testzeitraumes mit dem Gesamtzeitraum ausdrücken. Um daran eine abschließende Bewertung vornehmen zu können, werden die vier Werte gewichtet addiert, wobei die Windrichtung mit 0,46, die Windgeschwindigkeit mit 0,24, die Ausbreitungsklasse mit 0,25 und die Richtung der Nacht- und Schwachwinde mit 0,15 gewichtet wird. Die Wichtefaktoren wurden aus der VDI-Richtlinie 3783 Blatt 20 [7] entnommen. Als Ergebnis erhält man einen Indikator für die Güte der Übereinstimmung eines jeden Testzeitraumes mit dem Gesamtzeitraum.

In der folgenden Grafik ist dieser Indikator dargestellt, wobei auch zu erkennen ist, wie sich dieser Wert aus den einzelnen Gütemaßen zusammensetzt. Auf der Abszisse ist jeweils der Beginn des Einzelzeitraums mit einem Jahr Länge abgetragen.

Dabei werden nur die Zeitpunkte graphisch dargestellt, für die sich in Kombination mit Messungen der Bedeckung eine Jahreszeitreihe bilden lässt, die mindestens eine Verfügbarkeit von 90 % hat. Ausgesparte Bereiche stellen Messzeiträume an der Station dar, in denen aufgrund unvollständiger Bedeckungsdaten keine Zeitreihe mit dieser Verfügbarkeit zu erstellen ist (siehe oben).

Ebenfalls zu erkennen ist der Beginn des Testzeitraumes (Jahreszeitreihe), für den die gewichtete χ^2 -Summe den kleinsten Wert annimmt (vertikale Linie). Dieser Testzeitraum ist als eine Jahreszeitreihe anzusehen, die dem gesamten Zeitraum im Rahmen der durchgeführten Untersuchungen am ähnlichsten ist. Dies ist im vorliegenden Fall der 29.06.2010, was als Beginn des repräsentativen Jahres angesehen werden kann. Die repräsentative Jahreszeitreihe läuft dann bis zum 29.06.2011.



Abbildung 20: Gewichtete χ^2 -Summe und Einzelwerte als Maß für die Ähnlichkeit der einzelnen Testzeiträume zu je einem Jahr (Jahreszeitreihe) mit dem Gesamtzeitraum

Die zunächst mit Auswertung der gewichteten χ^2 -Summe durchgeführte Suche nach dem repräsentativen Jahr wird erweitert, indem auch geprüft wird, ob das gefundene repräsentative Jahr in der σ -Umgebung der für den Gesamtzeitraum ermittelten Standardabweichung liegen. Auch diese Vorgehensweise ist im Detail in der VDI-Richtlinie 3783 Blatt 20 [7] (Anhang A3.1) beschrieben.

Für jede Verteilung der zu bewertenden Parameter (Windrichtung, Windgeschwindigkeit, Ausbreitungsklasse, Richtung der Nacht- und Schwachwinde) wird die Standardabweichung über den Gesamtzeitraum bestimmt. Anschließend erfolgt für jeden Einzelzeitraum die Ermittlung der Fälle, in denen die Klassen der untersuchten Parameter innerhalb der Standardabweichung des Gesamtzeitraumes (σ -Umgebung) liegen.

Die Anzahl von Klassen, die für jeden Parameter innerhalb der σ -Umgebung des Gesamtzeitraumes liegen, ist wiederum ein Gütemaß dafür, wie gut der untersuchte Einzelzeitraum mit dem Gesamtzeitraum übereinstimmt. Je höher die Anzahl, umso besser ist die Übereinstimmung. In Anlehnung an die Auswertung der gewichteten χ^2 -Summe wird auch hier eine gewichtete Summe aus den einzelnen Parametern gebildet, wobei die gleichen Wichtefaktoren wie beim χ^2 -Test verwendet werden.

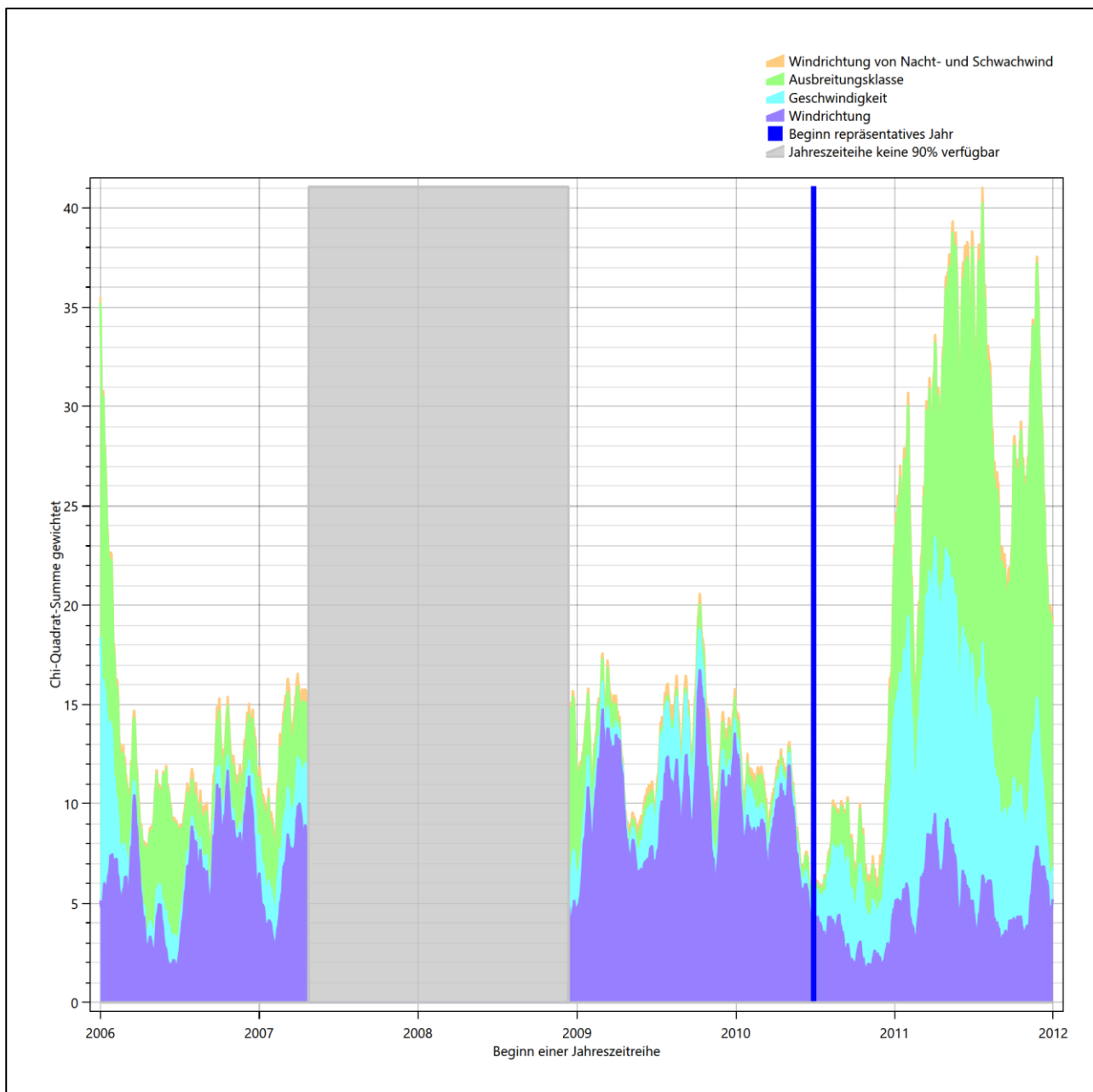
In der folgenden Grafik ist diese gewichtete Summe zusammen mit den Beiträgen der einzelnen Parameter für jeden Einzelzeitraum dargestellt.



Abbildung 21: Gewichtete σ -Umgebung-Treffersumme und Einzelwerte als Maß für die Ähnlichkeit der einzelnen Testzeiträume zu je einem Jahr (Jahreszeitreihe) mit dem Gesamtzeitraum

Erfahrungsgemäß wird für das aus dem χ^2 -Test gefundene repräsentative Jahr vom 29.06.2010 bis zum 29.06.2011 nicht auch immer mit dem Maximum der gewichteten σ -Umgebung-Treffersumme zusammen-

fallen. Im vorliegenden Fall lässt sich jedoch für das repräsentative Jahr feststellen, dass 84 % aller anderen untersuchten Einzelzeiträume eine schlechtere σ -Umgebung-Treffersumme aufweisen. Dies kann als Bestätigung angesehen werden, dass das aus dem χ^2 -Test gefundene repräsentative Jahr als solches verwendet werden kann.

6.3 Prüfung auf Plausibilität

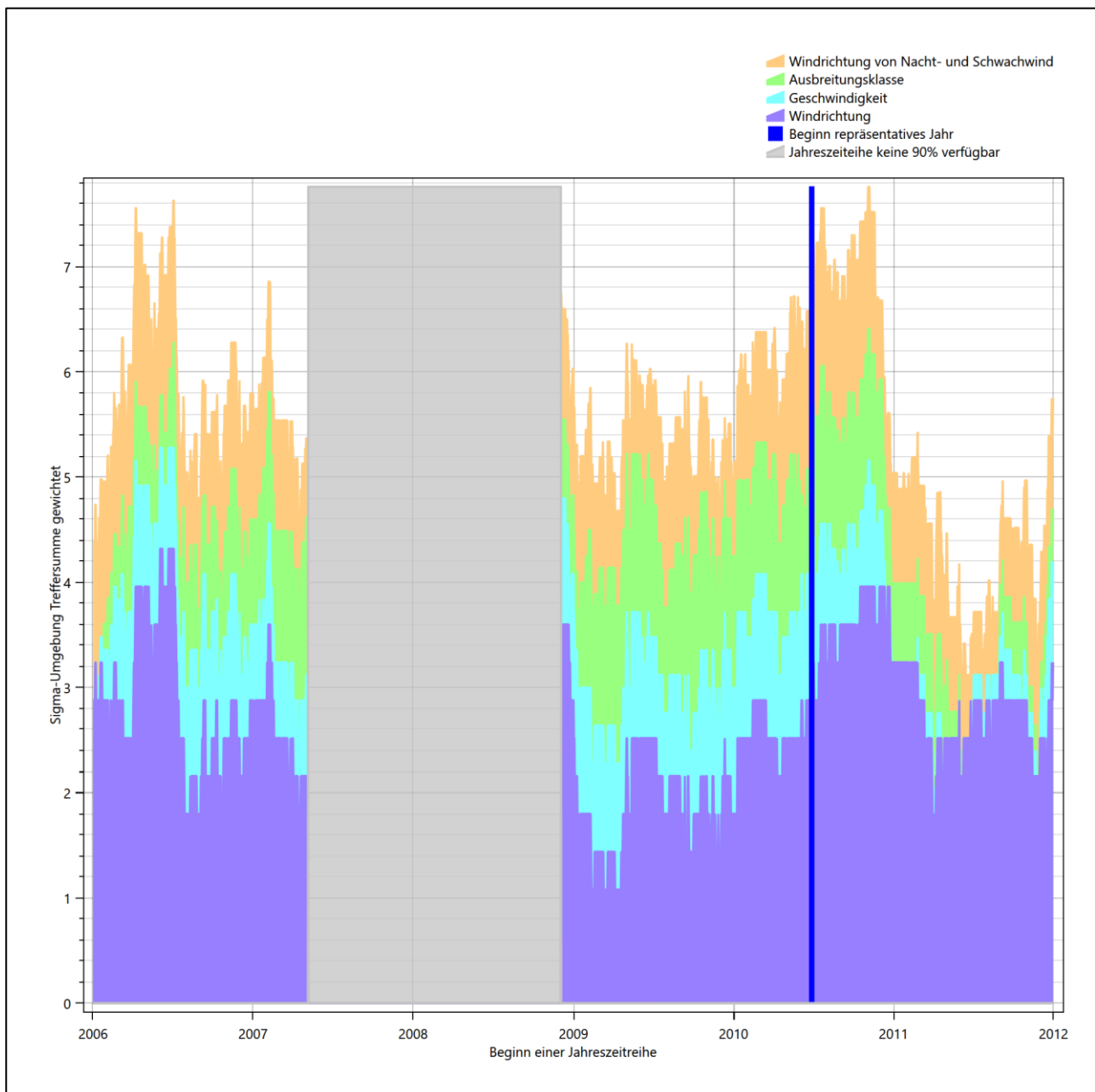
Der im vorigen Schritt gefundene Testzeitraum mit der größten Ähnlichkeit zum Gesamtzeitraum erstreckt sich vom 29.06.2010 bis zum 29.06.2011. Inwieweit diese Jahreszeitreihe tatsächlich für den Gesamtzeitraum repräsentativ ist, soll anhand einer abschließenden Plausibilitätsprüfung untersucht werden.

Dazu sind in den folgenden Abbildungen die Verteilungen der Windrichtung, der Windgeschwindigkeit, der Ausbreitungsklasse und der Richtung von Nacht- und Schwachwinden für die ausgewählte Jahreszeitreihe dem Gesamtzeitraum gegenübergestellt.



Abbildung 22: Vergleich der Windrichtungsverteilung für die ausgewählte Jahreszeitreihe mit dem Gesamtzeitraum



Abbildung 23: Vergleich der Windgeschwindigkeitsverteilung für die ausgewählte Jahreszeitreihe mit dem Gesamtzeitraum

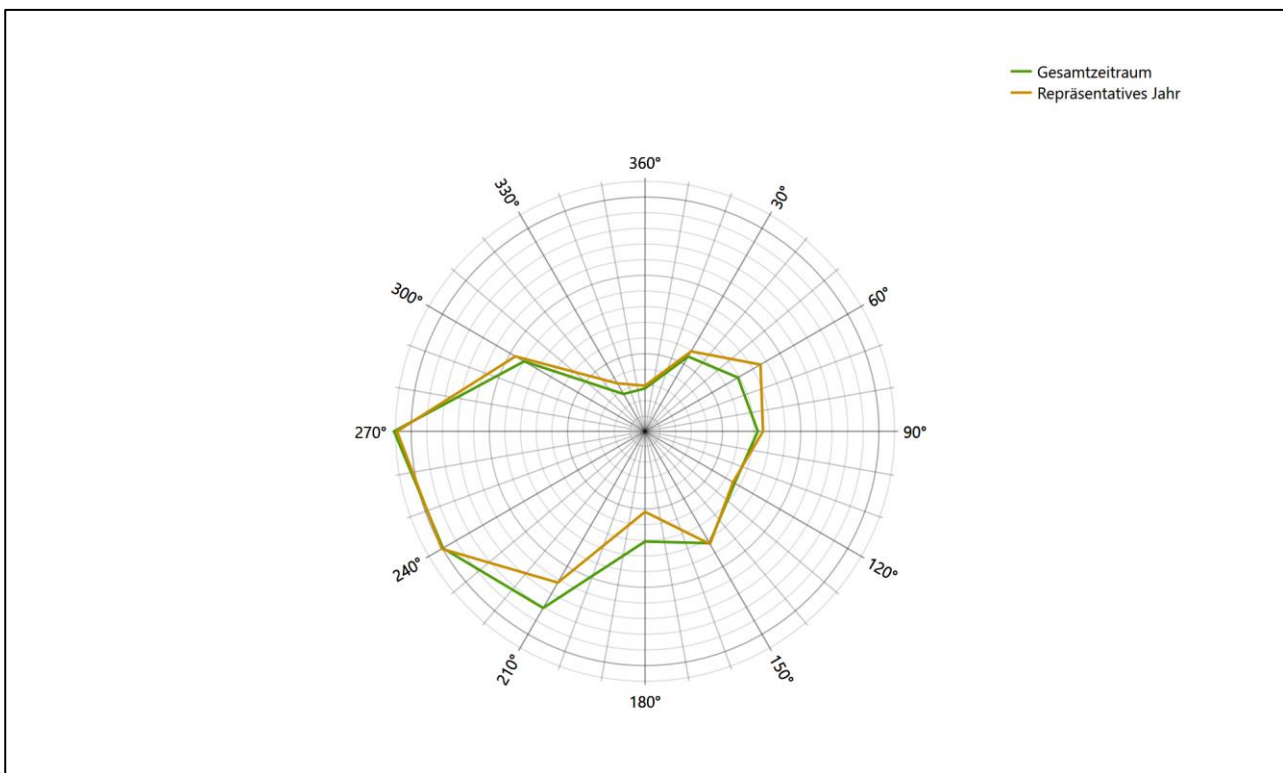

Abbildung 24: Vergleich der Verteilung der Ausbreitungsklasse für die ausgewählte Jahreszeitreihe mit dem Gesamtzeitraum

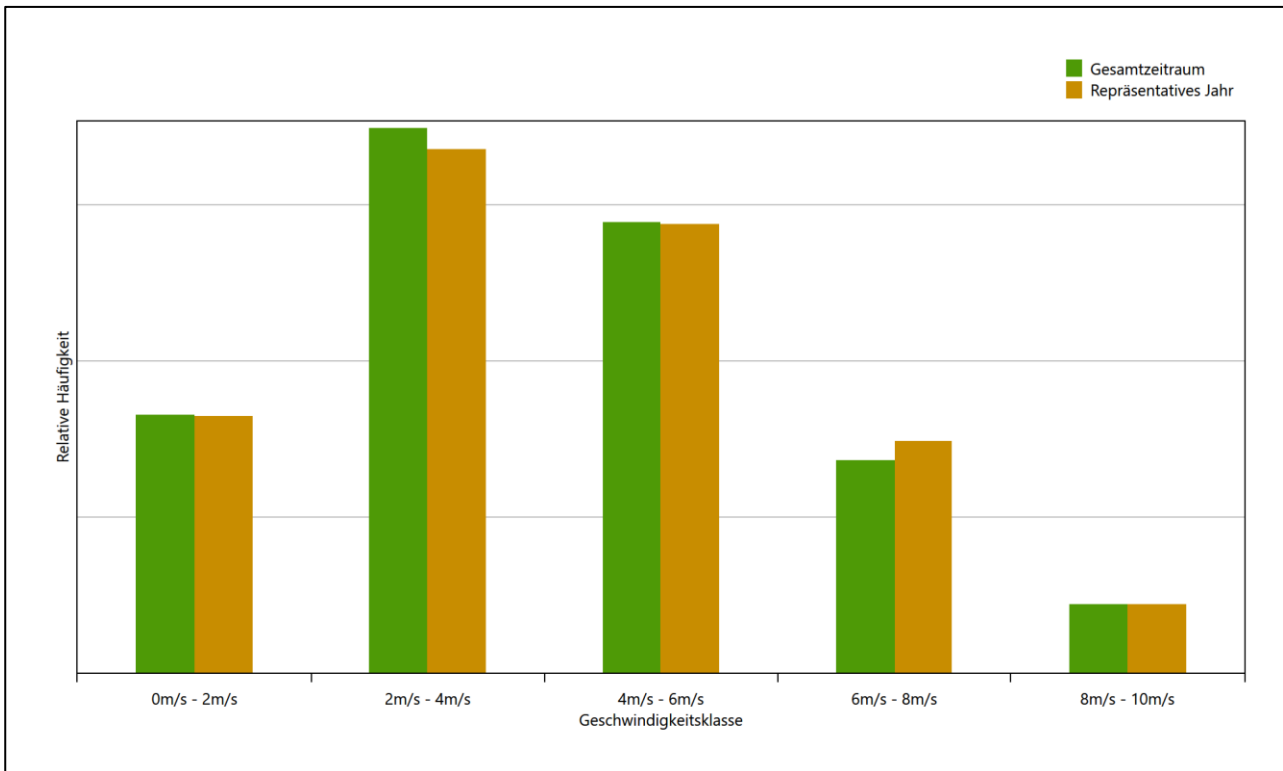

Abbildung 25: Vergleich der Richtungsverteilung von Nacht- und Schwachwinden für die ausgewählte Jahreszeitreihe mit dem Gesamtzeitraum

Anhand der Grafiken ist erkennbar, dass sich die betrachteten Verteilungen für die ausgewählte Jahreszeitreihe kaum von denen des Gesamtzeitraumes unterscheiden.

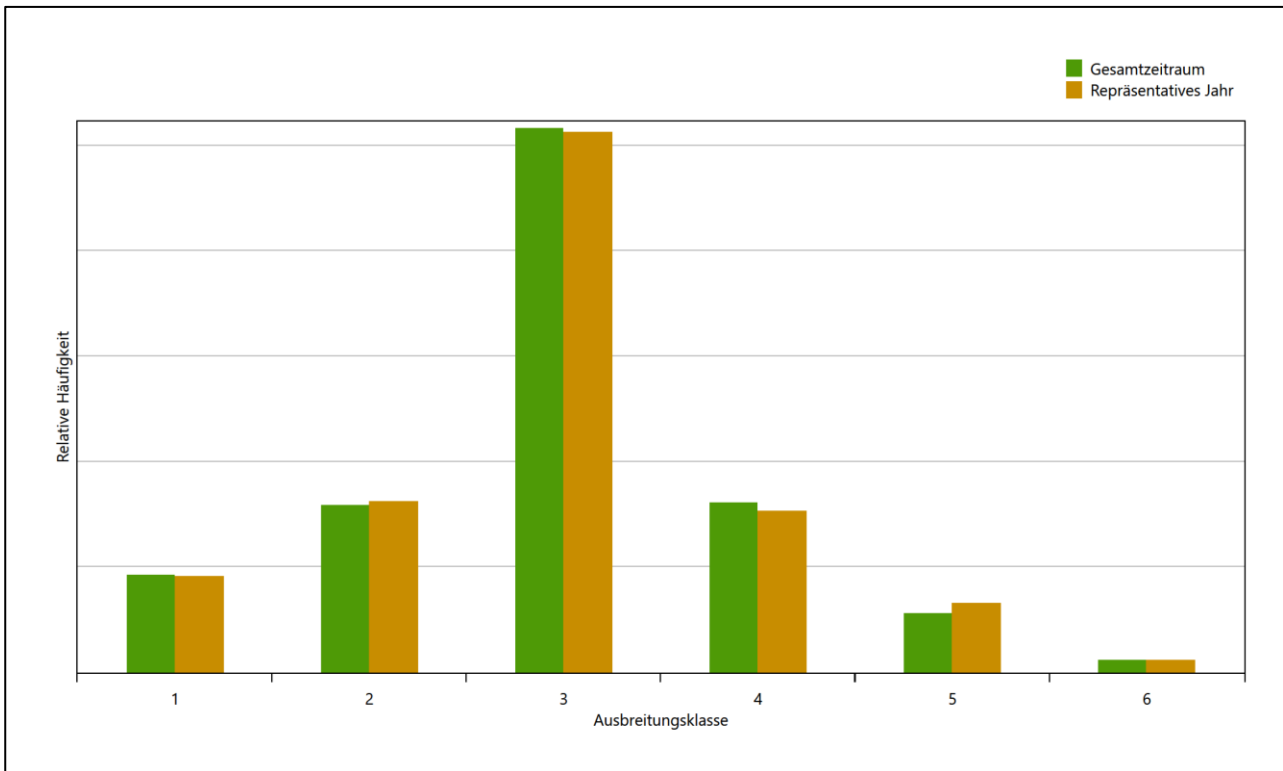
Daher kann davon ausgegangen werden, dass der Zeitraum vom 29.06.2010 bis zum 29.06.2011 ein repräsentatives Jahr für die Station Lübeck-Blankensee im betrachteten Gesamtzeitraum vom 01.01.2006 bis zum 31.12.2012 ist.

7 Beschreibung der Datensätze

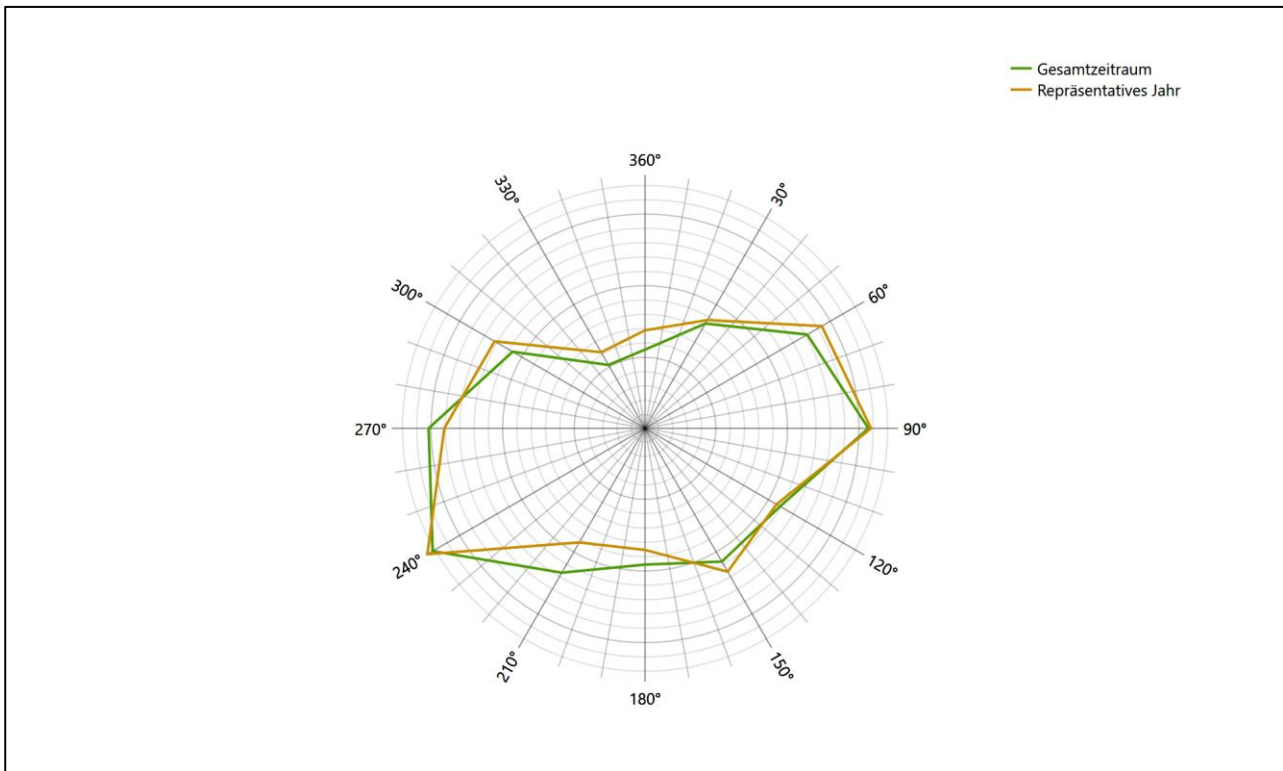
7.1 Rechnerische Anemometerhöhen in Abhängigkeit von der Rauigkeitsklasse

Die für Ausbreitungsrechnungen notwendigen Informationen zur Anpassung der Windgeschwindigkeiten an die unterschiedlichen mittleren aerodynamischen Rauigkeiten zwischen der Windmessung (Station Lübeck-Blankensee) und der Ausbreitungsrechnung werden durch die Angabe von 9 Anemometerhöhen in der Zeitreihendatei gegeben.

Je nachdem, wie stark sich die Rauigkeit an der ausgewählten Bezugswindstation von der für die Ausbreitungsrechnung am Standort verwendeten Rauigkeit unterscheiden, werden die Windgeschwindigkeiten implizit skaliert. Dies geschieht nicht durch formale Multiplikation aller Geschwindigkeitswerte mit einem geeigneten Faktor, sondern durch die Annahme, dass die an der Bezugswindstation gemessene Geschwindigkeit nach Übertragung an die EAP dort einer größeren oder kleineren (oder im Spezialfall auch derselben) Anemometerhöhe zugeordnet wird. Über das logarithmische Windprofil in Bodennähe wird durch die Verschiebung der Anemometerhöhe eine Skalierung der Windgeschwindigkeiten im berechneten Windfeld herbeigeführt.

Die aerodynamisch wirksame Rauigkeitslänge an der Bezugswindstation Lübeck-Blankensee wurde über ein Gebiet mit Radius von 3 km um die Station ermittelt, wobei für jede Anströmrichtung die Rauigkeit im zugehörigen Sektor mit der relativen Häufigkeit der Anströmung aus diesem Sektor gewichtet wurde. Für Lübeck-Blankensee ergibt das im betrachteten Zeitraum vom 01.01.2006 bis zum 31.12.2012 einen Wert von 0,16 m. Daraus ergeben sich die folgenden, den Rauigkeitsklassen der TA Luft zugeordneten Anemometerhöhen. Das Berechnungsverfahren dazu wurde der VDI-Richtlinie 3783 Blatt 8 [6] entnommen.

Tabelle 10: Rechnerische Anemometerhöhen in Abhängigkeit von der Rauigkeitsklasse für die Station Lübeck-Blankensee

Rauigkeitsklasse [m]:	0,01	0,02	0,05	0,10	0,20	0,50	1,00	1,50	2,00
Anemometerhöhe [m]:	4,0	4,3	6,2	8,2	11,0	16,6	23,3	28,7	33,5

7.2 Ausbreitungsklassenzeitreihe

Aus den Messwerten der Station Lübeck-Blankensee für Windgeschwindigkeit, Windrichtung und Bedeckung wurde eine Ausbreitungsklassenzeitreihe gemäß den Vorgaben der TA Luft in Anhang 3 Ziffer 8 [10] erstellt. Die gemessenen meteorologischen Daten werden als Stundenmittel angegeben, wobei die Windgeschwindigkeit vektoriell gemittelt wird. Die Verfügbarkeit der Daten soll nach TA Luft mindestens 90 % der Jahresstunden betragen. Im vorliegenden Fall wurde eine Verfügbarkeit von 99 % bezogen auf das repräsentative Jahr vom 29.06.2010 bis zum 29.06.2011 erreicht.

Die rechnerischen Anemometerhöhen gemäß Tabelle 10 wurden im Dateikopf hinterlegt.

8 Hinweise für die Ausbreitungsrechnung

Die Übertragbarkeit der meteorologischen Daten von den Messstationen wurde für einen Aufpunkt etwa 2,0 km nordwestlich des Standortes (Rechtswert: 32622624, Hochwert: 5971936) geprüft. Dieser Punkt wurde mit einem Rechenverfahren ermittelt und es empfiehlt sich, diesen Punkt auch als Ersatzanemometerposition bei der Ausbreitungsrechnung zu verwenden. Dadurch erhalten die meteorologischen Daten einen sachgerecht gewählten Ortsbezug im Rechengebiet der Ausbreitungsberechnung. Von der empfohlenen EAP kann abgewichen werden, wenn sich im Vorfeld der Ausbreitungsrechnung für das dabei verwendete Windfeld eine ähnlich gut geeignete Position finden lässt.

Bei der Ausbreitungsrechnung ist es wichtig, eine korrekte Festlegung der Bodenrauigkeit vorzunehmen, die die umgebende Landnutzung entsprechend würdigt. Nur dann kann davon ausgegangen werden, dass die gemessenen Windgeschwindigkeiten sachgerecht auf die Verhältnisse im Untersuchungsgebiet skaliert werden.

Die zur Übertragung vorgesehenen meteorologischen Daten dienen als Antriebsdaten für ein Windfeldmodell, das für die Gegebenheiten am Standort geeignet sein muss. Bei der Ausbreitungsrechnung ist zu beachten, dass lokale meteorologische Besonderheiten wie Kaltluftabflüsse nicht in den Antriebsdaten für das Windfeldmodell abgebildet sind. Dies folgt der fachlich etablierten Ansicht, dass lokale meteorologische Besonderheiten über ein geeignetes Windfeldmodell und nicht über die Antriebsdaten in die Ausbreitungsrechnung eingehen müssen. Die Dokumentation zur Ausbreitungsrechnung (Immissionsprognose) muss darlegen, wie dies im Einzelnen geschieht.

Die geprüfte Übertragbarkeit der meteorologischen Daten gilt prinzipiell für Ausbreitungsklassenzeitreihen (AKTERM) gleichermaßen wie für Ausbreitungsklassenstatistiken (AKS). Die Verwendung von Ausbreitungsklassenstatistiken unterliegt mehreren Vorbehalten, zu denen aus meteorologischer Sicht die Häufigkeit von Schwachwindlagen gehört (Grenzwert für die Anwendbarkeit ist 20 %).

9 Zusammenfassung

Für den zu untersuchenden Standort bei Selmsdorf wurde überprüft, ob sich die meteorologischen Daten einer oder mehrerer Messstationen des Deutschen Wetterdienstes zum Zweck einer Ausbreitungsberechnung nach Anhang 3 der TA Luft übertragen lassen.

Als Ersatzanemometerposition empfiehlt sich dabei ein Punkt mit den UTM-Koordinaten 32622624, 5971936.

Von den untersuchten Stationen ergibt die Station Lübeck-Blankensee die beste Eignung zur Übertragung auf die Ersatzanemometerposition. Die Daten dieser Station sind für eine Ausbreitungsrechnung am betrachteten Standort verwendbar.

Als repräsentatives Jahr für diese Station wurde aus einem Gesamtzeitraum vom 01.01.2006 bis zum 31.12.2012 das Jahr vom 29.06.2010 bis zum 29.06.2011 ermittelt.

Frankenberg, am 22. August 2018

Dipl.-Phys. Thomas Köhler
- Bearbeiter -

Dr. Hartmut Sbosny
- fachlich Verantwortlicher -

10 Prüfliste für die Übertragbarkeitsprüfung

Die folgende Prüfliste orientiert sich an Anhang B der VDI-Richtlinie 3783 Blatt 20 [7] und soll bei der Prüfung des vorliegenden Dokuments Hilfestellung leisten.

Abschnitt in VDI 3783 Blatt 20	Prüfpunkt	Entfällt	Vorhanden	Abschnitt/ Seite im Dokument
5	Allgemeine Angaben			
	Art der Anlage		<input checked="" type="checkbox"/>	1 / 5
	Lage der Anlage mit kartografischer Darstellung		<input checked="" type="checkbox"/>	2.1 / 6
	Höhe der Quelle(n) über Grund und NHN		<input checked="" type="checkbox"/>	1 / 5
	Angaben über Windmessstandorte verschiedener Messnetzbetreiber und über Windmessungen im Anlagenbereich		<input checked="" type="checkbox"/>	4.2 / 14
	Besonderheiten der geplanten Vorgehensweise bei der Ausbreitungsrechnung	<input checked="" type="checkbox"/>	<input type="checkbox"/>	
5	Angaben zu Bezugswindstationen			
	Auswahl der Bezugswindstationen dokumentiert (Entfernungsangabe, gegebenenfalls Wegfall nicht geeigneter Stationen)		<input checked="" type="checkbox"/>	4.2 / 14
	Für alle Stationen Höhe über NHN		<input checked="" type="checkbox"/>	4.2 / 16
	Für alle Stationen Koordinaten		<input checked="" type="checkbox"/>	4.2 / 16
	Für alle Stationen Windgeberhöhe		<input checked="" type="checkbox"/>	4.2 / 16
	Für alle Stationen Messzeitraum und Datenverfügbarkeit		<input checked="" type="checkbox"/>	4.2 / 16
	Für alle Stationen Messzeitraum zusammenhängend mindestens 5 Jahre lang		<input checked="" type="checkbox"/>	4.2 / 16
	Für alle Stationen Beginn des Messzeitraums bei Bearbeitungsbeginn nicht mehr als 15 Jahre zurückliegend		<input checked="" type="checkbox"/>	4.2 / 16
	Für alle Stationen Rauigkeitslänge		<input checked="" type="checkbox"/>	4.3 / 23
	Für alle Stationen Angaben zur Qualitätssicherung vorhanden		<input checked="" type="checkbox"/>	4.2 / 14...19
	Lokale Besonderheiten einzelner Stationen	<input type="checkbox"/>	<input checked="" type="checkbox"/>	4.2 / 14...19
6	Prüfung der Übertragbarkeit			
6.2.1	Zielbereich bestimmt und Auswahl begründet	<input type="checkbox"/>	<input checked="" type="checkbox"/>	3.3 / 12
6.2.2	Erwartungswerte für Windrichtungsverteilung im Zielbereich bestimmt und nachvollziehbar begründet		<input checked="" type="checkbox"/>	4.3 / 19...23
6.2.2	Erwartungswerte für Windgeschwindigkeitsverteilung im Zielbereich bestimmt und nachvollziehbar begründet		<input checked="" type="checkbox"/>	4.3 / 19...23
6.2.3.2	Messwerte der meteorologischen Datenbasis auf einheitliche Rauigkeitslänge und Höhe über Grund umgerechnet		<input checked="" type="checkbox"/>	4.3 / 19...23
6.2.3.1	Abweichung zwischen erwartetem Richtungsmaximum und Messwert der Bezugswindstationen ermittelt und mit 30° verglichen		<input checked="" type="checkbox"/>	4.4 / 23

Abschnitt in VDI 3783 Blatt 20	Prüfpunkt	Entfällt	Vorhanden	Abschnitt/ Seite im Dokument
6.2.3.2	Abweichung zwischen Erwartungswert des vieljährigen Jahresmittelwerts der Windgeschwindigkeit und Messwert der Bezugswindstationen ermittelt und mit $1,0 \text{ m}\cdot\text{s}^{-1}$ verglichen		<input checked="" type="checkbox"/>	4.5 / 24
6.1	Als Ergebnis die Übertragbarkeit der Daten einer Bezugswindstation anhand der geprüften Kriterien begründet (Regelfall) oder keine geeignete Bezugswindstation gefunden (Sonderfall)		<input checked="" type="checkbox"/>	4.6 / 26
6.3	Sonderfall			
	Bei Anpassung gemessener meteorologischer Daten: Vorgehensweise und Modellansätze dokumentiert und deren Eignung begründet	<input checked="" type="checkbox"/>	<input type="checkbox"/>	
	Bei Anpassung gemessener meteorologischer Daten: Nachweis der räumlichen Repräsentativität der angepassten Daten	<input checked="" type="checkbox"/>	<input type="checkbox"/>	
6.4	Repräsentatives Jahr			
	Bei Auswahl eines repräsentativen Jahres: Auswahlverfahren dokumentiert und dessen Eignung begründet	<input type="checkbox"/>	<input checked="" type="checkbox"/>	6.2 / 35
	Bei Auswahl eines repräsentativen Jahres: Angabe, ob bei Auswahl auf ein Kalenderjahr abgestellt wird oder nicht (beliebiger Beginn der Jahreszeitreihe)	<input type="checkbox"/>	<input checked="" type="checkbox"/>	6.2 / 35
	Bei Auswahl eines repräsentativen Jahres: Messzeitraum mindestens 5 Jahre lang und bei Bearbeitungsbeginn nicht mehr als 15 Jahre zurückliegend	<input type="checkbox"/>	<input checked="" type="checkbox"/>	6.1 / 31
7.1	Erstellung des Zieldatensatzes			
	Anemometerhöhen in Abhängigkeit von den Rauigkeitsklassen nach TA Luft in Zieldatensatz integriert		<input checked="" type="checkbox"/>	7.1 / 43
	Bei Verwendung von Stabilitätsinformationen, die nicht an der Bezugswindstation gewonnen wurden: Herkunft der Stabilitätsinformationen dokumentiert und deren Eignung begründet	<input checked="" type="checkbox"/>	<input type="checkbox"/>	
	Sonstiges			
7.2	Bei Besonderheiten im Untersuchungsgebiet: Hinweise für die Ausbreitungsrechnung und Angaben, unter welchen Voraussetzungen die Verwendung der bereitgestellten meteorologischen Daten zu sachgerechten Ergebnissen im Sinne des Anhangs zur Ausbreitungsrechnung der TA Luft führt	<input type="checkbox"/>	<input checked="" type="checkbox"/>	8 / 44

11 Schrifttum

- [1] Statistisches Bundesamt, *Daten zur Bodenbedeckung für die Bundesrepublik Deutschland*, Wiesbaden.
- [2] VDI 3783 Blatt 16 - Verein Deutscher Ingenieure e.V., *Umweltmeteorologie - Prognostische mesoskalige Windfeldmodelle - Verfahren zur Anwendung in Genehmigungsverfahren nach TA Luft*, Berlin: Beuth-Verlag, vom März 2017; in aktueller Fassung.
- [3] VDI 3783 Blatt 10 - Verein Deutscher Ingenieure e.V., *Umweltmeteorologie - Diagnostische mikroskalige Windfeldmodelle - Gebäude und Hindernisumströmung*, Berlin: Beuth-Verlag, vom März 2010; in aktueller Fassung.
- [4] Lasat 3.3, „Ing.-Büro Janicke,“ 1998-2013. [Online]. Available: <http://www.janicke.de/de/lasat.html>.
- [5] VDI 3783 Blatt 21 - Verein Deutscher Ingenieure e.V., *Umweltmeteorologie - Qualitätssicherung meteorologischer Daten für die Ausbreitungsrechnung nach TA Luft und GIRL*, Berlin: Beuth-Verlag, vom März 2017; in aktueller Fassung.
- [6] VDI 3783 Blatt 8 - Verein Deutscher Ingenieure e.V., *Umweltmeteorologie - Messwertgestützte Turbulenzparametrisierung für Ausbreitungsmodelle (Entwurf)*, Berlin: Beuth-Verlag, vom April 2017; in aktueller Fassung.
- [7] VDI 3783 Blatt 20 - Verein Deutscher Ingenieure e.V., *Umweltmeteorologie - Übertragbarkeitsprüfung meteorologischer Daten zur Anwendung im Rahmen der TA Luft*, Berlin: Beuth-Verlag, vom März 2017; in aktueller Fassung.
- [8] Deutscher Wetterdienst, „Handbuch Testreferenzjahre von Deutschland für mittlere, extreme und zukünftige Witterungsverhältnisse,“ Offenbach, 2014.
- [9] Deutscher Wetterdienst, „TRY - Die neuen Testreferenzjahre für Deutschland,“ 2017. [Online]. Available: http://www.dwd.de/DE/leistungen/testreferenzjahre/try_zu-bbsr.html. [Zugriff am 31. Januar 2017].
- [10] TA Luft - Technische Anleitung zur Reinhaltung der Luft, *Erste Allgemeine Verwaltungsvorschrift zum Bundes-Immissionsschutzgesetz*, vom 24. Juli 2002 (GMBI. Nr. 25 - 29 vom 30.07.2002 S. 511); in aktueller Fassung.
- [11] R. Petrich, „Praktische Erfahrungen bei der Prüfung der Übertragbarkeit meteorologischer Daten nach Richtlinie VDI 3783 Blatt 20 (E),“ *Gefahrstoffe - Reinhaltung der Luft*, pp. 311 - 315, 07/08 2015.
- [12] metSoft GbR, Dr. Klaus Bigalke, Dipl.-Ing. Matthias Rau, Dr. Christoph Winkler, „Meteorologische Software,“ [Online]. Available: <http://www.metsoft.de/>. [Zugriff am 2016].
- [13] VDI 3783 Blatt 13 - Verein Deutscher Ingenieure e.V., *Umweltmeteorologie - Qualitätssicherung in der Immissionsprognose - Anlagenbezogener Immissionsschutz Ausbreitungsrechnungen gemäß TA Luft*, Berlin: Beuth-Verlag, vom Januar 2010; in aktueller Fassung.
- [14] Landesanstalt für Umwelt, Messungen und Naturschutz Baden-Württemberg, „Synthetische Windstatistiken Baden-Württemberg Hinweise für Anwender,“ Februar 2007. [Online]. Available: http://www.metcon-umb.de/uploads/media/hinweise_fuer_anwender.pdf. [Zugriff am 13.02.2018].

2022-03-29 16:58:47 AUSTAL gestartet

Ausbreitungsmodell AUSTAL, Version 3.1.2-WI-x
Copyright (c) Umweltbundesamt, Dessau-Roßlau, 2002-2021
Copyright (c) Ing.-Büro Janicke, Überlingen, 1989-2021

=====
Modified by Petersen+Kade Software , 2021-08-10
=====

Arbeitsverzeichnis: C:/Ausbreitungsrechnung/IAG_S_neu/erg0008

Erstellungsdatum des Programms: 2021-08-10 15:36:12
Das Programm läuft auf dem Rechner "2020-PC-AUSTAL".

>>> Abweichung vom Standard (geänderte Einstellungsdatei C:\Program Files
(x86)\Lakes\AUSTAL_View\Models\ austal.settings)!

=====
Beginn der Eingabe
=====

```
> settingspath "C:\Program Files
(x86)\Lakes\AUSTAL_View\Models\ austal.settings"
> settingspath "C:\Program Files
(x86)\Lakes\AUSTAL_View\Models\ austal.settings"
> ti "IAG_S_neu"                'Projekt-Titel
> ux 32623643                    'x-Koordinate des
Bezugspunktes
> uy 5970287                      'y-Koordinate des
Bezugspunktes
> z0 0.20                          'Rauigkeitslänge
> qs 2                             'Qualitätsstufe
> az "3086.N.akterm"             'AKT-Datei
> xa -793.00                       'x-Koordinate des
Anemometers
> ya -237.00                       'y-Koordinate des
Anemometers
> ri ?
> dd 8          16          32          64          'Zellengröße (m)
> x0 -641       -1857       -2849       -5281       'x-Koordinate
der l.u. Ecke des Gitters
> nx 200        250        180         135         'Anzahl
Gitterzellen in X-Richtung
> y0 -1238      -2118      -3174      -4518       'y-Koordinate
der l.u. Ecke des Gitters
> ny 250        250        180         135         'Anzahl
Gitterzellen in Y-Richtung
> nz 19         19         19          19          'Anzahl
Gitterzellen in Z-Richtung
```



```

> os +NOSTANDARD+SCINOTAT
> hh 0 3.0 6.0 10.0 16.0 25.0 40.0 65.0 100.0 150.0 200.0 300.0 400.0
500.0 600.0 700.0 800.0 1000.0 1200.0 1500.0
> gh "Ihlenberg_utm_utm.grid" 'Gelände-Datei
> xq -233.25 1154.47 -265.91 -214.04 -94.50 -232.75
-329.97 -469.12 -233.17 -307.90 -158.13 -323.96
-324.32 -340.12 -397.06 -74.30 1173.50 1081.22
984.32 -179.94 881.32 647.42 339.29 291.90
146.19 -242.35 -103.02 -1.33 -85.48 -143.79
> yq -429.26 181.09 -1068.44 -297.29 -863.35 682.00
223.31 125.33 -416.84 -547.23 -1022.93 -1090.25
-1090.03 -914.88 -764.91 -693.58 110.67 200.07
156.30 -635.88 260.25 60.98 -136.17 -413.55
-629.36 -754.42 -387.96 -430.86 -582.23 -410.07
> hq 0.00 0.00 0.00 0.00 0.00 0.00
0.00 0.00 0.00 0.00 0.00 0.00
0.00 0.00 0.00 0.00 0.00 0.00
0.00 0.00 0.00 0.00 0.00 0.00
0.00 0.00 0.00 0.00 0.00 0.00
> aq 167.50 150.00 250.00 42.55 130.00 470.00
170.00 590.00 150.00 155.00 70.00 160.00
175.00 160.00 155.00 120.00 125.00 105.00
145.00 100.00 305.00 365.00 280.00 260.00
325.00 135.00 62.15 65.02 180.00 220.00
> bq 400.00 150.00 150.00 70.51 200.00 0.00
0.00 0.00 0.00 0.00 0.00 0.00
0.00 0.00 0.00 0.00 0.00 0.00
0.00 0.00 0.00 0.00 0.00 0.00
0.00 0.00 56.72 59.22 0.00 0.00
> cq 5.00 10.00 10.00 5.00 5.00 0.00
0.00 0.00 0.00 0.00 0.00 0.00
0.00 0.00 0.00 0.00 0.00 0.00
0.00 0.00 0.00 0.00 0.00 0.00
0.00 0.00 5.00 5.00 0.00 0.00
> wq -102.77 -139.53 -2.04 -163.63 -3.68 258.61
215.12 293.49 239.93 325.27 265.61 359.01
95.19 110.84 3.88 151.40 135.75 204.63
134.67 31.52 222.08 212.64 260.31 235.99
181.11 62.03 357.40 356.68 110.79 348.69
> dq 0.00 0.00 0.00 0.00 0.00 0.00
0.00 0.00 0.00 0.00 0.00 0.00
0.00 0.00 0.00 0.00 0.00 0.00
0.00 0.00 0.00 0.00 0.00 0.00
0.00 0.00 0.00 0.00 0.00 0.00
> vq 0.00 0.00 0.00 0.00 0.00 0.00
0.00 0.00 0.00 0.00 0.00 0.00
0.00 0.00 0.00 0.00 0.00 0.00
0.00 0.00 0.00 0.00 0.00 0.00
0.00 0.00 0.00 0.00 0.00 0.00

```

```

> tq 0.00      0.00      0.00      0.00      0.00      0.00
  0.00      0.00      0.00      0.00      0.00      0.00
  0.00      0.00      0.00      0.00      0.00      0.00
0.00      0.00      0.00      0.00      0.00      0.00
0.00      0.00      0.00      0.00      0.00      0.00
> lq 0.0000    0.0000    0.0000    0.0000    0.0000    0.0000
  0.0000    0.0000    0.0000    0.0000    0.0000    0.0000
  0.0000    0.0000    0.0000    0.0000    0.0000    0.0000
0.0000    0.0000    0.0000    0.0000    0.0000    0.0000
0.0000    0.0000    0.0000    0.0000    0.0000    0.0000
> rq 80.00     80.00     80.00     80.00     80.00     80.00
  80.00     80.00     80.00     80.00     80.00     80.00
  80.00     80.00     80.00     80.00     80.00     80.00
80.00     80.00     80.00     80.00     80.00     80.00
80.00     80.00     0.00      0.00      0.00      0.00
> zq 0.0000    0.0000    0.0000    0.0000    0.0000    0.0000
  0.0000    0.0000    0.0000    0.0000    0.0000    0.0000
  0.0000    0.0000    0.0000    0.0000    0.0000    0.0000
0.0000    0.0000    0.0000    0.0000    0.0000    0.0000
0.0000    0.0000    0.0000    0.0000    0.0000    0.0000
> sq 0.00      0.00      0.00      0.00      0.00      0.00
  0.00      0.00      0.00      0.00      0.00      0.00
  0.00      0.00      0.00      0.00      0.00      0.00
0.00      0.00      0.00      0.00      0.00      0.00
0.00      0.00      0.00      0.00      0.00      0.00
> pm-1 ?      ?      ?      ?      ?      ?
  ?      ?      ?      ?      ?      ?
  ?      ?      ?      ?      ?      ?
?      ?      ?      ?      ?      ?
?      ?      ?      ?      ?      ?
> pm-2 ?      ?      ?      ?      ?      ?
  ?      ?      ?      ?      ?      ?
  ?      ?      ?      ?      ?      ?
?      ?      ?      ?      ?      ?
?      ?      ?      ?      ?      ?
> pm-3 ?      ?      ?      ?      ?      ?
  ?      ?      ?      ?      ?      ?
  ?      ?      ?      ?      ?      ?
?      ?      ?      ?      ?      ?
?      ?      ?      ?      ?      ?
> pm25-1 ?    ?      ?      ?      ?      ?
  ?      ?      ?      ?      ?      ?
  ?      ?      ?      ?      ?      ?
?      ?      ?      ?      ?      ?
?      ?      ?      ?      ?      ?
> LIBPATH "C:/Ausbreitungsrechnung/IAG_S_neu/lib"
===== Ende der Eingabe
=====

```

Existierende Windfeldbibliothek wird verwendet.
>>> Abweichung vom Standard (Option NOSTANDARD)!

Anzahl CPUs: 8

Die Höhe hq der Quelle 1 beträgt weniger als 10 m.
Die Höhe hq der Quelle 2 beträgt weniger als 10 m.
Die Höhe hq der Quelle 3 beträgt weniger als 10 m.
Die Höhe hq der Quelle 4 beträgt weniger als 10 m.
Die Höhe hq der Quelle 5 beträgt weniger als 10 m.
Die Höhe hq der Quelle 6 beträgt weniger als 10 m.
Die Höhe hq der Quelle 7 beträgt weniger als 10 m.
Die Höhe hq der Quelle 8 beträgt weniger als 10 m.
Die Höhe hq der Quelle 9 beträgt weniger als 10 m.
Die Höhe hq der Quelle 10 beträgt weniger als 10 m.
Die Höhe hq der Quelle 11 beträgt weniger als 10 m.
Die Höhe hq der Quelle 12 beträgt weniger als 10 m.
Die Höhe hq der Quelle 13 beträgt weniger als 10 m.
Die Höhe hq der Quelle 14 beträgt weniger als 10 m.
Die Höhe hq der Quelle 15 beträgt weniger als 10 m.
Die Höhe hq der Quelle 16 beträgt weniger als 10 m.
Die Höhe hq der Quelle 17 beträgt weniger als 10 m.
Die Höhe hq der Quelle 18 beträgt weniger als 10 m.
Die Höhe hq der Quelle 19 beträgt weniger als 10 m.
Die Höhe hq der Quelle 20 beträgt weniger als 10 m.
Die Höhe hq der Quelle 21 beträgt weniger als 10 m.
Die Höhe hq der Quelle 22 beträgt weniger als 10 m.
Die Höhe hq der Quelle 23 beträgt weniger als 10 m.
Die Höhe hq der Quelle 24 beträgt weniger als 10 m.
Die Höhe hq der Quelle 25 beträgt weniger als 10 m.
Die Höhe hq der Quelle 26 beträgt weniger als 10 m.
Die Höhe hq der Quelle 27 beträgt weniger als 10 m.
Die Höhe hq der Quelle 28 beträgt weniger als 10 m.
Die Höhe hq der Quelle 29 beträgt weniger als 10 m.
Die Höhe hq der Quelle 30 beträgt weniger als 10 m.

Die maximale Steilheit des Geländes in Netz 1 ist 0.24 (0.24).

Die maximale Steilheit des Geländes in Netz 2 ist 0.23 (0.23).

Die maximale Steilheit des Geländes in Netz 3 ist 0.24 (0.23).

Die maximale Steilheit des Geländes in Netz 4 ist 0.20 (0.18).

Die Zeitreihen-Datei

"C:/Ausbreitungsrechnung/IAG_S_neu/erg0008/zeitreihe.dmna" wird verwendet.

Es wird die Anemometerhöhe ha=12.2 m verwendet.

Die Angabe "az 3086.N.akterm" wird ignoriert.

Prüfsumme AUSTAL 5a45c4ae

Prüfsumme TALDIA abbd92e1

Prüfsumme SETTINGS 39af607d

Prüfsumme SERIES 8837d848

Gesamtniederschlag 624 mm in 989 h.

TMT: Datei "C:/Ausbreitungsrechnung/IAG_S_neu/erg0008/pm-j00z01" geschrieben.
TMT: Datei "C:/Ausbreitungsrechnung/IAG_S_neu/erg0008/pm-j00s01" geschrieben.
TMT: Datei "C:/Ausbreitungsrechnung/IAG_S_neu/erg0008/pm-t35z01" geschrieben.
TMT: Datei "C:/Ausbreitungsrechnung/IAG_S_neu/erg0008/pm-t35s01" geschrieben.
TMT: Datei "C:/Ausbreitungsrechnung/IAG_S_neu/erg0008/pm-t35i01" geschrieben.
TMT: Datei "C:/Ausbreitungsrechnung/IAG_S_neu/erg0008/pm-t00z01" geschrieben.
TMT: Datei "C:/Ausbreitungsrechnung/IAG_S_neu/erg0008/pm-t00s01" geschrieben.
TMT: Datei "C:/Ausbreitungsrechnung/IAG_S_neu/erg0008/pm-t00i01" geschrieben.
TMT: Datei "C:/Ausbreitungsrechnung/IAG_S_neu/erg0008/pm-depz01" geschrieben.
TMT: Datei "C:/Ausbreitungsrechnung/IAG_S_neu/erg0008/pm-deps01" geschrieben.
TMT: Datei "C:/Ausbreitungsrechnung/IAG_S_neu/erg0008/pm-wetz01" geschrieben.
TMT: Datei "C:/Ausbreitungsrechnung/IAG_S_neu/erg0008/pm-wets01" geschrieben.
TMT: Datei "C:/Ausbreitungsrechnung/IAG_S_neu/erg0008/pm-dryz01" geschrieben.
TMT: Datei "C:/Ausbreitungsrechnung/IAG_S_neu/erg0008/pm-drys01" geschrieben.
TMT: Datei "C:/Ausbreitungsrechnung/IAG_S_neu/erg0008/pm-j00z02" geschrieben.
TMT: Datei "C:/Ausbreitungsrechnung/IAG_S_neu/erg0008/pm-j00s02" geschrieben.
TMT: Datei "C:/Ausbreitungsrechnung/IAG_S_neu/erg0008/pm-t35z02" geschrieben.
TMT: Datei "C:/Ausbreitungsrechnung/IAG_S_neu/erg0008/pm-t35s02" geschrieben.
TMT: Datei "C:/Ausbreitungsrechnung/IAG_S_neu/erg0008/pm-t35i02" geschrieben.
TMT: Datei "C:/Ausbreitungsrechnung/IAG_S_neu/erg0008/pm-t00z02" geschrieben.
TMT: Datei "C:/Ausbreitungsrechnung/IAG_S_neu/erg0008/pm-t00s02" geschrieben.
TMT: Datei "C:/Ausbreitungsrechnung/IAG_S_neu/erg0008/pm-t00i02" geschrieben.
TMT: Datei "C:/Ausbreitungsrechnung/IAG_S_neu/erg0008/pm-depz02" geschrieben.
TMT: Datei "C:/Ausbreitungsrechnung/IAG_S_neu/erg0008/pm-deps02" geschrieben.
TMT: Datei "C:/Ausbreitungsrechnung/IAG_S_neu/erg0008/pm-wetz02"

ausgeschrieben.
TMT: Datei "C:/Ausbreitungsrechnung/IAG_S_neu/erg0008/pm-wets02"
ausgeschrieben.
TMT: Datei "C:/Ausbreitungsrechnung/IAG_S_neu/erg0008/pm-dryz02"
ausgeschrieben.
TMT: Datei "C:/Ausbreitungsrechnung/IAG_S_neu/erg0008/pm-drys02"
ausgeschrieben.
TMT: Datei "C:/Ausbreitungsrechnung/IAG_S_neu/erg0008/pm-j00z03"
ausgeschrieben.
TMT: Datei "C:/Ausbreitungsrechnung/IAG_S_neu/erg0008/pm-j00s03"
ausgeschrieben.
TMT: Datei "C:/Ausbreitungsrechnung/IAG_S_neu/erg0008/pm-t35z03"
ausgeschrieben.
TMT: Datei "C:/Ausbreitungsrechnung/IAG_S_neu/erg0008/pm-t35s03"
ausgeschrieben.
TMT: Datei "C:/Ausbreitungsrechnung/IAG_S_neu/erg0008/pm-t35i03"
ausgeschrieben.
TMT: Datei "C:/Ausbreitungsrechnung/IAG_S_neu/erg0008/pm-t00z03"
ausgeschrieben.
TMT: Datei "C:/Ausbreitungsrechnung/IAG_S_neu/erg0008/pm-t00s03"
ausgeschrieben.
TMT: Datei "C:/Ausbreitungsrechnung/IAG_S_neu/erg0008/pm-t00i03"
ausgeschrieben.
TMT: Datei "C:/Ausbreitungsrechnung/IAG_S_neu/erg0008/pm-depz03"
ausgeschrieben.
TMT: Datei "C:/Ausbreitungsrechnung/IAG_S_neu/erg0008/pm-deps03"
ausgeschrieben.
TMT: Datei "C:/Ausbreitungsrechnung/IAG_S_neu/erg0008/pm-wetz03"
ausgeschrieben.
TMT: Datei "C:/Ausbreitungsrechnung/IAG_S_neu/erg0008/pm-wets03"
ausgeschrieben.
TMT: Datei "C:/Ausbreitungsrechnung/IAG_S_neu/erg0008/pm-dryz03"
ausgeschrieben.
TMT: Datei "C:/Ausbreitungsrechnung/IAG_S_neu/erg0008/pm-drys03"
ausgeschrieben.
TMT: Datei "C:/Ausbreitungsrechnung/IAG_S_neu/erg0008/pm-j00z04"
ausgeschrieben.
TMT: Datei "C:/Ausbreitungsrechnung/IAG_S_neu/erg0008/pm-j00s04"
ausgeschrieben.
TMT: Datei "C:/Ausbreitungsrechnung/IAG_S_neu/erg0008/pm-t35z04"
ausgeschrieben.
TMT: Datei "C:/Ausbreitungsrechnung/IAG_S_neu/erg0008/pm-t35s04"
ausgeschrieben.
TMT: Datei "C:/Ausbreitungsrechnung/IAG_S_neu/erg0008/pm-t35i04"
ausgeschrieben.
TMT: Datei "C:/Ausbreitungsrechnung/IAG_S_neu/erg0008/pm-t00z04"
ausgeschrieben.
TMT: Datei "C:/Ausbreitungsrechnung/IAG_S_neu/erg0008/pm-t00s04"
ausgeschrieben.

TMT: Datei "C:/Ausbreitungsrechnung/IAG_S_neu/erg0008/pm-t00i04"
ausgeschrieben.
TMT: Datei "C:/Ausbreitungsrechnung/IAG_S_neu/erg0008/pm-depz04"
ausgeschrieben.
TMT: Datei "C:/Ausbreitungsrechnung/IAG_S_neu/erg0008/pm-deps04"
ausgeschrieben.
TMT: Datei "C:/Ausbreitungsrechnung/IAG_S_neu/erg0008/pm-wetz04"
ausgeschrieben.
TMT: Datei "C:/Ausbreitungsrechnung/IAG_S_neu/erg0008/pm-wets04"
ausgeschrieben.
TMT: Datei "C:/Ausbreitungsrechnung/IAG_S_neu/erg0008/pm-dryz04"
ausgeschrieben.
TMT: Datei "C:/Ausbreitungsrechnung/IAG_S_neu/erg0008/pm-drys04"
ausgeschrieben.
TMT: Auswertung der Ausbreitungsrechnung für "pm25"
TMT: 366 Mittel (davon ungültig: 0)
TMT: Datei "C:/Ausbreitungsrechnung/IAG_S_neu/erg0008/pm25-j00z01"
ausgeschrieben.
TMT: Datei "C:/Ausbreitungsrechnung/IAG_S_neu/erg0008/pm25-j00s01"
ausgeschrieben.
TMT: Datei "C:/Ausbreitungsrechnung/IAG_S_neu/erg0008/pm25-j00z02"
ausgeschrieben.
TMT: Datei "C:/Ausbreitungsrechnung/IAG_S_neu/erg0008/pm25-j00s02"
ausgeschrieben.
TMT: Datei "C:/Ausbreitungsrechnung/IAG_S_neu/erg0008/pm25-j00z03"
ausgeschrieben.
TMT: Datei "C:/Ausbreitungsrechnung/IAG_S_neu/erg0008/pm25-j00s03"
ausgeschrieben.
TMT: Datei "C:/Ausbreitungsrechnung/IAG_S_neu/erg0008/pm25-j00z04"
ausgeschrieben.
TMT: Datei "C:/Ausbreitungsrechnung/IAG_S_neu/erg0008/pm25-j00s04"
ausgeschrieben.
TMT: Dateien erstellt von AUSTAL_3.1.2-WI-x.

=====
====

Auswertung der Ergebnisse:
=====

DEP: Jahresmittel der Deposition
DRY: Jahresmittel der trockenen Deposition
WET: Jahresmittel der nassen Deposition
J00: Jahresmittel der Konzentration/Geruchsstundenhäufigkeit
Tnn: Höchstes Tagesmittel der Konzentration mit nn Überschreitungen
Snn: Höchstes Stundenmittel der Konzentration mit nn
Überschreitungen

WARNUNG: Eine oder mehrere Quellen sind niedriger als 10 m.
Die im folgenden ausgewiesenen Maximalwerte sind daher

möglicherweise nicht relevant für eine Beurteilung!

Maximalwerte, Deposition

=====

PM DEP : 1.140e+001 g/(m²*d) (+/- 0.1%) bei x= -173 m, y= -634 m
(1: 59, 76)

PM DRY : 1.139e+001 g/(m²*d) (+/- 0.1%) bei x= -173 m, y= -634 m
(1: 59, 76)

PM WET : 1.158e-002 g/(m²*d) (+/- 0.3%) bei x= -165 m, y= -626 m
(1: 60, 77)

=====

Maximalwerte, Konzentration bei z=1.5 m

=====

PM J00 : 4.238e+002 µg/m³ (+/- 0.1%) bei x= -165 m, y= -626 m (1:
60, 77)

PM T35 : 8.717e+002 µg/m³ (+/- 2.0%) bei x= -141 m, y= -610 m (1:
63, 79)

PM T00 : 2.080e+003 µg/m³ (+/- 1.9%) bei x= -117 m, y= -594 m (1:
66, 81)

PM25 J00 : 1.003e+002 µg/m³ (+/- 0.1%) bei x= -165 m, y= -626 m (1:
60, 77)

=====

2022-03-30 08:06:14 AUSTAL beendet.

2022-03-30 08:06:39 AUSTAL gestartet

Ausbreitungsmodell AUSTAL, Version 3.1.2-WI-x
Copyright (c) Umweltbundesamt, Dessau-Roßlau, 2002-2021
Copyright (c) Ing.-Büro Janicke, Überlingen, 1989-2021

=====
Modified by Petersen+Kade Software , 2021-08-10
=====

Arbeitsverzeichnis: C:/Ausbreitungsrechnung/IAG_S_GZB/erg0008

Erstellungsdatum des Programms: 2021-08-10 15:36:12
Das Programm läuft auf dem Rechner "2020-PC-AUSTAL".

>>> Abweichung vom Standard (geänderte Einstellungsdatei C:\Program Files
(x86)\Lakes\AUSTAL_View\Models\ austal.settings)!

=====
Beginn der Eingabe
=====

```
> settingspath "C:\Program Files
(x86)\Lakes\AUSTAL_View\Models\ austal.settings"
> settingspath "C:\Program Files
(x86)\Lakes\AUSTAL_View\Models\ austal.settings"
> ti "IAG_S_GZB"                'Projekt-Titel
> ux 32623643                   'x-Koordinate des
Bezugspunktes
> uy 5970287                    'y-Koordinate des
Bezugspunktes
> z0 0.20                       'Rauigkeitslänge
> qs 2                          'Qualitätsstufe
> az "3086.N.akterm"           'AKT-Datei
> xa -793.00                    'x-Koordinate des
Anemometers
> ya -237.00                    'y-Koordinate des
Anemometers
> ri ?
> dd 8          16          32          64          'Zellengröße (m)
> x0 -641      -1857      -2849      -5281      'x-Koordinate
der l.u. Ecke des Gitters
> nx 200       250       180       135       'Anzahl
Gitterzellen in X-Richtung
> y0 -1238     -2118     -3174     -4518     'y-Koordinate
der l.u. Ecke des Gitters
> ny 250       250       180       135       'Anzahl
Gitterzellen in Y-Richtung
> nz 19        19        19        19        'Anzahl
Gitterzellen in Z-Richtung
```

```

> os +NOSTANDARD+SCINOTAT
> hh 0 3.0 6.0 10.0 16.0 25.0 40.0 65.0 100.0 150.0 200.0 300.0 400.0
500.0 600.0 700.0 800.0 1000.0 1200.0 1500.0
> gh "Ihlenberg_utm_utm.grid" 'Gelände-Datei
> xq 22.52      -208.20      -850.97      -417.76      -94.00      -307.62
      885.75      -490.36      -683.72      1030.25      -232.75      -332.28
      -468.07      -233.17      -413.92      -231.26      -241.80      -103.96
265.64      584.33      -345.84      -387.71      -226.65      -160.54
916.93      865.27      686.55      -233.25      1154.47      -265.91
-214.04      -94.50      -232.75      -329.97      -469.12      -233.17
-307.90      -158.13      -323.96      -324.32      -340.12      -397.06
-74.30      1173.50      1081.22      984.32      -179.94      881.32
647.42      339.29      291.90      146.19      -242.35      -103.02
-1.33      -85.48      -143.79
> yq 11.37      -467.90      -872.22      -394.23      -863.00      473.93
      173.33      -847.75      -6.17      -214.43      682.00      219.16
      123.66      -416.84      -729.02      673.47      509.30      359.17
554.07      549.68      -870.30      -760.55      -740.65      -470.00
221.98      257.10      137.28      -429.26      181.09      -1068.44
-297.29      -863.35      682.00      223.31      125.33      -416.84
-547.23      -1022.93      -1090.25      -1090.03      -914.88      -764.91
-693.58      110.67      200.07      156.30      -635.88      260.25
60.98      -136.17      -413.55      -629.36      -754.42      -387.96
-430.86      -582.23      -410.07
> hq 0.50      0.50      0.50      0.50      0.50      1.00
      1.00      1.00      1.00      0.50      0.00      0.00
      0.00      0.00      0.00      0.00      0.00      0.00
0.00      0.00      0.00      0.00      0.00      0.00
0.00      0.00      0.00      0.00      0.00      0.00
0.00      0.00      0.00      0.00      0.00      0.00
0.00      0.00      0.00      0.00      0.00      0.00
0.00      0.00      0.00      0.00      0.00      0.00
0.00      0.00      0.00
> aq 329.17      429.35      1245.28      787.33      150.00      475.14
      304.99      173.93      266.44      138.71      468.29      166.01
      589.34      360.73      155.38      157.06      205.03      407.66
313.43      583.51      116.20      154.91      266.59      707.79
56.25      215.17      487.19      167.50      150.00      250.00
42.55      130.00      470.00      170.00      590.00      150.00
155.00      70.00      160.00      175.00      160.00      155.00
120.00      125.00      105.00      145.00      100.00      305.00
365.00      280.00      260.00      325.00      135.00      62.15
65.02      180.00      220.00
> bq 283.67      433.69      1896.89      1179.47      173.33      971.98
      145.65      59.76      414.27      385.99      0.00      0.00
      0.00      0.00      0.00      0.00      0.00      0.00
0.00      0.00      0.00      0.00      0.00      0.00
0.00      0.00      0.00      400.00      150.00      150.00

```

Die Höhe h_q der Quelle 54 beträgt weniger als 10 m.
Die Höhe h_q der Quelle 55 beträgt weniger als 10 m.
Die Höhe h_q der Quelle 56 beträgt weniger als 10 m.
Die Höhe h_q der Quelle 57 beträgt weniger als 10 m.
Die maximale Steilheit des Geländes in Netz 1 ist 0.24 (0.24).
Die maximale Steilheit des Geländes in Netz 2 ist 0.23 (0.23).
Die maximale Steilheit des Geländes in Netz 3 ist 0.24 (0.23).
Die maximale Steilheit des Geländes in Netz 4 ist 0.20 (0.18).
Die Zeitreihen-Datei
"C:/Ausbreitungsrechnung/IAG_S_GZB/erg0008/zeitreihe.dmna" wird
verwendet.
Es wird die Anemometerhöhe $h_a=12.2$ m verwendet.
Die Angabe "az 3086.N.akterm" wird ignoriert.

Prüfsumme AUSTAL 5a45c4ae
Prüfsumme TALDIA abbd92e1
Prüfsumme SETTINGS 39af607d
Prüfsumme SERIES f58daa0a
Gesamtniederschlag 624 mm in 989 h.
50000 times wdep>1
62500 times wdep>1
32400 times wdep>1
18225 times wdep>1
50000 times wdep>1
62500 times wdep>1
32400 times wdep>1
18225 times wdep>1
50000 times wdep>1
62500 times wdep>1
32400 times wdep>1
18225 times wdep>1
50000 times wdep>1
62500 times wdep>1
32400 times wdep>1
18225 times wdep>1
50000 times wdep>1
62500 times wdep>1
32400 times wdep>1
18225 times wdep>1
50000 times wdep>1
62500 times wdep>1
32400 times wdep>1
18225 times wdep>1
50000 times wdep>1
62500 times wdep>1
32400 times wdep>1
18225 times wdep>1
50000 times wdep>1
62500 times wdep>1

18225 times wdep>1
50000 times wdep>1
62500 times wdep>1
32400 times wdep>1
18225 times wdep>1
50000 times wdep>1
62500 times wdep>1
32400 times wdep>1
18225 times wdep>1
50000 times wdep>1
62500 times wdep>1
32400 times wdep>1
18225 times wdep>1

=====
=====

TMT: Auswertung der Ausbreitungsrechnung für "pm"
TMT: 366 Mittel (davon ungültig: 0)
TMT: Datei "C:/Ausbreitungsrechnung/IAG_S_GZB/erg0008/pm-j00z01"
ausgeschrieben.
TMT: Datei "C:/Ausbreitungsrechnung/IAG_S_GZB/erg0008/pm-j00s01"
ausgeschrieben.
TMT: Datei "C:/Ausbreitungsrechnung/IAG_S_GZB/erg0008/pm-t35z01"
ausgeschrieben.
TMT: Datei "C:/Ausbreitungsrechnung/IAG_S_GZB/erg0008/pm-t35s01"
ausgeschrieben.
TMT: Datei "C:/Ausbreitungsrechnung/IAG_S_GZB/erg0008/pm-t35i01"
ausgeschrieben.
TMT: Datei "C:/Ausbreitungsrechnung/IAG_S_GZB/erg0008/pm-t00z01"
ausgeschrieben.
TMT: Datei "C:/Ausbreitungsrechnung/IAG_S_GZB/erg0008/pm-t00s01"
ausgeschrieben.
TMT: Datei "C:/Ausbreitungsrechnung/IAG_S_GZB/erg0008/pm-t00i01"
ausgeschrieben.
TMT: Datei "C:/Ausbreitungsrechnung/IAG_S_GZB/erg0008/pm-depz01"
ausgeschrieben.
TMT: Datei "C:/Ausbreitungsrechnung/IAG_S_GZB/erg0008/pm-deps01"
ausgeschrieben.
TMT: Datei "C:/Ausbreitungsrechnung/IAG_S_GZB/erg0008/pm-wetz01"
ausgeschrieben.
TMT: Datei "C:/Ausbreitungsrechnung/IAG_S_GZB/erg0008/pm-wets01"
ausgeschrieben.
TMT: Datei "C:/Ausbreitungsrechnung/IAG_S_GZB/erg0008/pm-dryz01"
ausgeschrieben.
TMT: Datei "C:/Ausbreitungsrechnung/IAG_S_GZB/erg0008/pm-drys01"
ausgeschrieben.
TMT: Datei "C:/Ausbreitungsrechnung/IAG_S_GZB/erg0008/pm-j00z02"
ausgeschrieben.

TMT: Datei "C:/Ausbreitungsrechnung/IAG_S_GZB/erg0008/pm-j00s02" geschrieben.
TMT: Datei "C:/Ausbreitungsrechnung/IAG_S_GZB/erg0008/pm-t35z02" geschrieben.
TMT: Datei "C:/Ausbreitungsrechnung/IAG_S_GZB/erg0008/pm-t35s02" geschrieben.
TMT: Datei "C:/Ausbreitungsrechnung/IAG_S_GZB/erg0008/pm-t35i02" geschrieben.
TMT: Datei "C:/Ausbreitungsrechnung/IAG_S_GZB/erg0008/pm-t00z02" geschrieben.
TMT: Datei "C:/Ausbreitungsrechnung/IAG_S_GZB/erg0008/pm-t00s02" geschrieben.
TMT: Datei "C:/Ausbreitungsrechnung/IAG_S_GZB/erg0008/pm-t00i02" geschrieben.
TMT: Datei "C:/Ausbreitungsrechnung/IAG_S_GZB/erg0008/pm-depz02" geschrieben.
TMT: Datei "C:/Ausbreitungsrechnung/IAG_S_GZB/erg0008/pm-deps02" geschrieben.
TMT: Datei "C:/Ausbreitungsrechnung/IAG_S_GZB/erg0008/pm-wetz02" geschrieben.
TMT: Datei "C:/Ausbreitungsrechnung/IAG_S_GZB/erg0008/pm-wets02" geschrieben.
TMT: Datei "C:/Ausbreitungsrechnung/IAG_S_GZB/erg0008/pm-dryz02" geschrieben.
TMT: Datei "C:/Ausbreitungsrechnung/IAG_S_GZB/erg0008/pm-drys02" geschrieben.
TMT: Datei "C:/Ausbreitungsrechnung/IAG_S_GZB/erg0008/pm-j00z03" geschrieben.
TMT: Datei "C:/Ausbreitungsrechnung/IAG_S_GZB/erg0008/pm-j00s03" geschrieben.
TMT: Datei "C:/Ausbreitungsrechnung/IAG_S_GZB/erg0008/pm-t35z03" geschrieben.
TMT: Datei "C:/Ausbreitungsrechnung/IAG_S_GZB/erg0008/pm-t35s03" geschrieben.
TMT: Datei "C:/Ausbreitungsrechnung/IAG_S_GZB/erg0008/pm-t35i03" geschrieben.
TMT: Datei "C:/Ausbreitungsrechnung/IAG_S_GZB/erg0008/pm-t00z03" geschrieben.
TMT: Datei "C:/Ausbreitungsrechnung/IAG_S_GZB/erg0008/pm-t00s03" geschrieben.
TMT: Datei "C:/Ausbreitungsrechnung/IAG_S_GZB/erg0008/pm-t00i03" geschrieben.
TMT: Datei "C:/Ausbreitungsrechnung/IAG_S_GZB/erg0008/pm-depz03" geschrieben.
TMT: Datei "C:/Ausbreitungsrechnung/IAG_S_GZB/erg0008/pm-deps03" geschrieben.
TMT: Datei "C:/Ausbreitungsrechnung/IAG_S_GZB/erg0008/pm-wetz03" geschrieben.
TMT: Datei "C:/Ausbreitungsrechnung/IAG_S_GZB/erg0008/pm-wets03"

ausgeschrieben.
TMT: Datei "C:/Ausbreitungsrechnung/IAG_S_GZB/erg0008/pm-dryz03"
ausgeschrieben.
TMT: Datei "C:/Ausbreitungsrechnung/IAG_S_GZB/erg0008/pm-drys03"
ausgeschrieben.
TMT: Datei "C:/Ausbreitungsrechnung/IAG_S_GZB/erg0008/pm-j00z04"
ausgeschrieben.
TMT: Datei "C:/Ausbreitungsrechnung/IAG_S_GZB/erg0008/pm-j00s04"
ausgeschrieben.
TMT: Datei "C:/Ausbreitungsrechnung/IAG_S_GZB/erg0008/pm-t35z04"
ausgeschrieben.
TMT: Datei "C:/Ausbreitungsrechnung/IAG_S_GZB/erg0008/pm-t35s04"
ausgeschrieben.
TMT: Datei "C:/Ausbreitungsrechnung/IAG_S_GZB/erg0008/pm-t35i04"
ausgeschrieben.
TMT: Datei "C:/Ausbreitungsrechnung/IAG_S_GZB/erg0008/pm-t00z04"
ausgeschrieben.
TMT: Datei "C:/Ausbreitungsrechnung/IAG_S_GZB/erg0008/pm-t00s04"
ausgeschrieben.
TMT: Datei "C:/Ausbreitungsrechnung/IAG_S_GZB/erg0008/pm-t00i04"
ausgeschrieben.
TMT: Datei "C:/Ausbreitungsrechnung/IAG_S_GZB/erg0008/pm-depz04"
ausgeschrieben.
TMT: Datei "C:/Ausbreitungsrechnung/IAG_S_GZB/erg0008/pm-deps04"
ausgeschrieben.
TMT: Datei "C:/Ausbreitungsrechnung/IAG_S_GZB/erg0008/pm-wetz04"
ausgeschrieben.
TMT: Datei "C:/Ausbreitungsrechnung/IAG_S_GZB/erg0008/pm-wets04"
ausgeschrieben.
TMT: Datei "C:/Ausbreitungsrechnung/IAG_S_GZB/erg0008/pm-dryz04"
ausgeschrieben.
TMT: Datei "C:/Ausbreitungsrechnung/IAG_S_GZB/erg0008/pm-drys04"
ausgeschrieben.
TMT: Auswertung der Ausbreitungsrechnung für "pm25"
TMT: 366 Mittel (davon ungültig: 0)
TMT: Datei "C:/Ausbreitungsrechnung/IAG_S_GZB/erg0008/pm25-j00z01"
ausgeschrieben.
TMT: Datei "C:/Ausbreitungsrechnung/IAG_S_GZB/erg0008/pm25-j00s01"
ausgeschrieben.
TMT: Datei "C:/Ausbreitungsrechnung/IAG_S_GZB/erg0008/pm25-j00z02"
ausgeschrieben.
TMT: Datei "C:/Ausbreitungsrechnung/IAG_S_GZB/erg0008/pm25-j00s02"
ausgeschrieben.
TMT: Datei "C:/Ausbreitungsrechnung/IAG_S_GZB/erg0008/pm25-j00z03"
ausgeschrieben.
TMT: Datei "C:/Ausbreitungsrechnung/IAG_S_GZB/erg0008/pm25-j00s03"
ausgeschrieben.
TMT: Datei "C:/Ausbreitungsrechnung/IAG_S_GZB/erg0008/pm25-j00z04"
ausgeschrieben.

TMT: Datei "C:/Ausbreitungsrechnung/IAG_S_GZB/erg0008/pm25-j00s04"
ausgeschrieben.

TMT: Dateien erstellt von AUSTAL_3.1.2-WI-x.

=====
====

Auswertung der Ergebnisse:

=====

- DEP: Jahresmittel der Deposition
- DRY: Jahresmittel der trockenen Deposition
- WET: Jahresmittel der nassen Deposition
- J00: Jahresmittel der Konzentration/Geruchsstundenhäufigkeit
- Tnn: Höchstes Tagesmittel der Konzentration mit nn Überschreitungen
- Snn: Höchstes Stundenmittel der Konzentration mit nn

Überschreitungen

WARNUNG: Eine oder mehrere Quellen sind niedriger als 10 m.
Die im folgenden ausgewiesenen Maximalwerte sind daher
möglicherweise nicht relevant für eine Beurteilung!

Maximalwerte, Deposition

=====

PM DEP : 1.165e+001 g/(m²*d) (+/- 0.2%) bei x= -173 m, y= -634 m
(1: 59, 76)
PM DRY : 1.164e+001 g/(m²*d) (+/- 0.2%) bei x= -173 m, y= -634 m
(1: 59, 76)
PM WET : 1.348e-002 g/(m²*d) (+/- 0.6%) bei x= 27 m, y= -138 m
(1: 84,138)

=====
====

Maximalwerte, Konzentration bei z=1.5 m

=====

PM J00 : 4.616e+002 µg/m³ (+/- 0.2%) bei x= -165 m, y= -626 m (1:
60, 77)
PM T35 : 9.248e+002 µg/m³ (+/- 3.4%) bei x= -165 m, y= -626 m (1:
60, 77)
PM T00 : 2.320e+003 µg/m³ (+/- 3.5%) bei x= -157 m, y= -618 m (1:
61, 78)
PM25 J00 : 1.114e+002 µg/m³ (+/- 0.2%) bei x= -165 m, y= -626 m (1:
60, 77)

=====
====

2022-03-31 03:07:50 AUSTAL beendet.